

Pachtovní smlouva č. 48/24

podle § 2332 a násl. zákona č. 89/2012 Sb., ve znění pozdějších předpisů
a podle § 27 zákona č. 219/2000 Sb., ve znění pozdějších předpisů

Smluvní strany:

Správa Národního parku Šumava

se sídlem: 1. máje 260, 385 01 Vimperk
zastoupená: Mgr. Pavlem Hubeným, ředitelem
IČO: 00583171
bankovní spojení: ČNB České Budějovice
číslo účtu: 2234281/0710
kontaktní osoba: Mgr. Dominika Krinedlová
telefon: 388450257
e-mail: dominika.krinedlova@npsumava.cz

(dále jen „propachtovatel“)

a

bydliště:

IČO:

DIČ:

bankovní spojení:

číslo účtu:

telefon:

e-mail:

(dále jen „pachtýř“)

(dále též jako „smluvní strany“)

I.

Předmět pachtu

- 1) Pronajímatel je, ve smyslu zákona č. 219/2000 Sb., o majetku České republiky a jejím vystupování v právních vztazích, ve znění pozdějších předpisů (dále „zák. č. 219/2000 Sb.“), příslušný hospodařit s nemovitostmi uvedenými v příloze č. 1, jejichž vlastníkem je Česká republika. Tyto nemovitosti jsou zapsány v katastru nemovitostí vedeném Katastrálním úřadem pro Jihočeský kraj, Katastrální pracoviště v Prachaticích na LV č. 870 v k.ú. Volary.
- 2) Smluvní strany prohlašují, že tuto pachtovní smlouvu uzavírají k naplnění základní povinnosti státu stanovené při hospodaření s majetkem státu vyplývající z ust. § 14 odst. 1 zák. č. 219/2000 Sb., podle které je třeba využívat majetek státu účelně a hospodárně k plnění funkcí státu a k výkonu stanovených činností, protože v daném případě přenechání pozemků pachtýři podle této smlouvy představuje ten nejúčelnější možný způsob jejich využití ve smyslu naplnění jedné z funkcí státu právní úpravy, kterou je přispívat k udržení a obnově přírodní rovnováhy v krajině, k ochraně rozmanitosti forem života, přírodních hodnot a krás a k šetrnému hospodaření s přírodními zdroji.

II. Účel pachtu

- 1) Propachtovatel touto smlouvou přenechává pachtýři pozemky uvedené v příloze č. 1 (dále jen „předmět pachtu“), aby je užíval způsobem stanoveným touto smlouvou. Propachtovatel prohlašuje, že na předmětu pachtu nevážnou žádná práva nebo povinnosti, které by bránily řádnému užívání dle této smlouvy.
- 2) Pachtýř bude předmět pachtu užívat **za účelem zemědělského využití a k zabezpečení ochrany přírody a krajiny** v souladu se zák. č. 114/1992 Sb., v platném znění, v souladu se stanoveným managementem hospodaření vypracovaným sekcí CHKO Šumava, který je nedílnou součástí této smlouvy.
- 3) Pachtýř současně prohlašuje, že je mu stav předmětu pachtu dobře znám a že je způsobilý k užívání ke smluvenému účelu v souladu se zák. č. 114/1992 Sb., v platném znění.

III. Doba trvání pachtu a ukončení pachtu

- 1) Tato pachtovní smlouva se uzavírá **na dobu určitou, a to od 1. 1. 2024 do 31. 12. 2028.**
- 2) Pachtovní vztah založený touto smlouvou zaniká uplynutím sjednané doby pachtu a před jejím uplynutím je možno jej ukončit písemnou dohodou smluvních stran, písemným odstoupením od smlouvy nebo písemnou výpovědí ze zákonných důvodů nebo z důvodů, které byly mezi smluvními stranami ujednány.
- 3) Propachtovatel je oprávněn před skončením dohodnuté doby pachtu ukončit pachtovní smlouvu výpovědí podle ustanovení § 27 odst. 2 zákona č. 219/2000 Sb., o majetku České republiky a jejím vystupování v právních vztazích, ve znění pozdějších předpisů (dále také jako ZMS), jestliže pachtýř nebude řádně a včas plnit své povinnosti vyplývající z této smlouvy a jejích příloh. Výpovědní doba v tomto případě trvá jeden měsíc a počíná běžet dnem doručení výpovědi pachtýři.
- 4) Propachtovatel je dále oprávněn před skončením dohodnuté doby pachtu jednostranně ukončit pachtovní smlouvu výpovědí dle ustanovení § 27 odst. 2 ZMS, jestliže předmět pachtu nebo jeho část bude propachtovatel potřebovat k plnění funkcí státu nebo jiným úkolům v rámci své působnosti nebo stanoveném předmětu činnosti. Výpovědní lhůta činí v tomto případě jeden měsíc a počíná běžet první den měsíce následujícího po doručení výpovědi pachtýři.
- 5) Propachtuje-li pachtýř předmět pachtu nebo jeho část jinému, přenechá-li jej či jeho část jinému k užívání, změní-li hospodářské určení předmětu pachtu, anebo způsob jeho užívání nebo požívání bez propachtovatelova předchozího písemného souhlasu, může propachtovatel vypovědět pacht bez výpovědní doby. V tomto případě končí smlouva dnem doručení výpovědi pachtýři.
- 6) Výpověď smlouvy musí být v písemné formě, za doručenou se považuje dnem, kdy ji pachtýř převezme. Pokud si pachtýř výpověď nepřevzme, považuje se tato za doručenou patnáctým dnem po té, co se dostala do dispoziční sféry pachtýře na shora uvedené adrese nebo na jiné adrese, kterou pachtýř uvedl jako adresu kontaktní.
- 7) Propachtovatel je oprávněn před skončením dohodnuté doby pachtu jednostranně ukončit pachtovní smlouvu odstoupením od smlouvy, jestliže bude pachtýř v prodlení s úhradou pachtovného po dobu delší jak 30 dnů.

- 8) Odstoupení od smlouvy musí mít písemnou formu a považuje se za doručené dnem, kdy je pachtýř převezme. Pokud si pachtýř odstoupení od smlouvy nepřevzme, považuje se toto za doručené patnáctým dnem po té, co se dostalo do dispoziční sféry pachtýře na shora uvedené adrese nebo na jiné adrese, kterou pachtýř uvedl jako adresu kontaktní. Odstoupením od smlouvy se smlouva ruší s účinky ode dne doručení.
- 9) V den skončení pachtu předá pachtýř propachtovateli předmět pachtu řádně vyklizený. Pachtýř je povinen předat předmět pachtu ve stavu v jakém jej převzal s přihlédnutím k obvyklému opotřebení.
- 10) Pokud nebude propachtovatel potřebovat předmět pachtu ani po uplynutí sjednané doby pachtu, lze pacht prodloužit anebo sjednat znovu, avšak pouze na dobu v trvání nejdéle 8 let (podle § 27 odst. 2 zák. č. 219/2000 Sb., ve znění pozdějších předpisů). Jednání o prodloužení pachtu iniciuje kterákoli smluvní strana nejpozději 1 měsíc před ukončením platnosti stávající smlouvy.
- 11) Smluvní strany vylučují aplikaci ustanovení § 2230 občanského zákoníku a možnost znovuzavření pachtovní smlouvy tím, že pachtýř bude předmět pachtu užívat i po uplynutí pachtovní doby a propachtovatel ho do jednoho měsíce nevyzve k odevzdání předmětu pachtu, tj. pacht skončí sjednaným dnem bez ohledu na další užívání předmětu pachtu pachtýřem a nezaslání výzvy propachtovatele k odevzdání předmětu pachtu.

IV. Pachtovné

- 1) **Roční pachtovné** za pozemky propachtované k zemědělskému využití a údržbě přírody a krajiny (podle zák. č. 229/91 Sb., v platném znění) se stanovuje na základě dohody smluvních stran na částku 0,1 Kč/m²/rok. K této ceně se připočítává částka odpovídající **aktuální dani z nemovitých věcí**. Poplatníkem daně z nemovitých věcí je propachtovatel - dle zák. č. 338/1992 Sb., v platném znění.

Výpočet pachtovného v k.ú. Volary v roce 2024:

výměra (m ²)	x	Kč/m ²	=	pacht (Kč)	+	daň z nem. věcí (Kč)	=	pachtovné celkem (Kč)
47215		0,1		4722		-		4722

Celková výše pachtovného činí v roce 2024: **4 722,-- Kč bez DPH**

V letech 2025 - 2028 bude výše pachtovného vypočítávána dle uvedeného vzorce s použitím aktuálních údajů, tj. dojde-li ke zvýšení daně z nemovitých věcí, zvyšuje se o částku tomu odpovídající i výše pachtovného.

Pachtovné pro druhý a každý další kalendářní rok se vždy též automaticky zvyšuje o míru inflace vyjádřenou přírůstkem průměrného ročního indexu spotřebitelských cen vyhlášenou Českým statistickým úřadem za předchozí kalendářní rok.

- 2) Pachtovné bude pachtýřem hrazeno na účet propachtovatele vedený ČNB České Budějovice č. 2234281/0710 na základě propachtovatelem vystavené faktury. Pachtýř se zavazuje zaplatit pachtovné v plné výši vždy do data splatnosti uvedeného na faktuře, přičemž fakturu je propachtovatel oprávněn vystavit kdykoli v průběhu kalendářního roku (zpravidla v období duben/květen), za který se pachtovné hradí, se splatností alespoň 21 dnů od vystavení. Za den úhrady pachtovného se považuje připsání platby na účet propachtovatele.

- 3) Nezaplatí-li pachtýř pachtovné v uvedeném termínu splatnosti na faktuře, je propachtovatel oprávněn účtovat pachtýři za každý započatý den prodlení smluvní úrok ve výši 0,05% z fakturované částky.
- 4) Výši pachtovného lze dodatkem k pachtovní smlouvě upravit, vyjdou-li najevo skutečnosti ovlivňující výši pachtovného nebo v důsledku změn právních norem upravujících výši pachtovného apod.
- 5) V případě prodlení s placením pachtovného delší než 30 dnů má propachtovatel právo od této pachtovní smlouvy odstoupit.

V.

Práva a povinnosti smluvních stran

- 1) Pachtýř se zavazuje užívat předmět pachtu pouze ke stanovenému účelu tak, jak je uvedeno v čl. II této smlouvy a za podmínek stanovených speciálním managementem v příloze č. 2. Pro jakoukoliv změnu ve způsobu užívání předmětu pachtu je nezbytně nutný písemný souhlas propachtovatele. Pachtýř se dále zavazuje, že předmět pachtu nepropachtuje třetí osobě, nebude na předmětu pachtu provádět žádné úpravy ani budovat stavby dočasného či trvalého charakteru bez předchozího písemného souhlasu propachtovatele.
- 2) Při užívání předmětu pachtu se pachtýř bude chovat tak, aby propachtovateli nevznikla žádná škoda. Pokud pachtýř svým jednáním škodu způsobí, zavazuje se vzniklou škodu uhradit jak propachtovateli, tak i uhradit poškození případné třetí strany, a to v plném rozsahu vzniklé škody.
- 3) Pachtýř není oprávněn na předmětu pachtu, bez předchozího písemného souhlasu propachtovatele, vysazovat žádné rostliny ani dřeviny.
- 4) Pachtýř bude trpět služebností spojené s nemovitostmi, jež jsou předmětem pachtu.
- 5) Propachtovatel je oprávněn kontrolovat dodržování účelu využití.
- 6) Pachtýř je povinen pečovat o skruže (zejména o jejich poklopy), jsou-li na propachtovaných pozemcích umístěny. Dále je povinen propachtovatele neprodleně upozornit na chybějící nebo poškozené poklopy na skružích.

VI.

Závěrečná ustanovení

- 1) Vztahy smluvních stran se řídí českým právem, zejména pak příslušnými ustanoveními zákona č. 89/2012 Sb., občanský zákoník, v platném znění, zákona č. 219/2000 Sb., o majetku České republiky a jejím vystupování v právních vztazích, ve znění pozdějších předpisů, zákonem č. 114/1992 Sb., o ochraně přírody a krajiny, ve znění pozdějších předpisů, příp. dalšími souvisejícími předpisy.
- 2) Nedílnou součástí této smlouvy jsou:
 - příloha č. 1 - předmět pachtu
 - příloha č. 2 - zemědělský management
 - příloha č. 3 - ortofotomapa s vyznačením zemědělského managementu
 - příloha č. 4 - hodnocení dosavadního pachtu (PS č. 8/19)

- 3) Smlouvu lze měnit pouze formou písemných, oboustranně podepsaných a vzestupně očíslovaných dodatků. Bez dodržení těchto podmínek není změna smlouvy platná.
- 4) Pachtýř bere na vědomí, že propachtovatel je dle § 2 odst. 1 zákona č. 340/2015 Sb., o zvláštních podmínkách účinnosti některých smluv, uveřejňování těchto smluv a o registru smluv (zákon o registru smluv), v platném znění, povinným subjektem, na jehož smlouvy se vztahuje povinnost uveřejnění v registru smluv. Smluvní strany si tímto ujednávají, že uveřejnění dle tohoto zákona zajistí propachtovatel způsobem, v rozsahu a ve lhůtách z něho vyplývajících. Pro účely uveřejňování smluvní strany současně shodně prohlašují, že žádnou část této smlouvy nepovažují za své obchodní tajemství bránící jejímu uveřejnění. Ujednání dle tohoto odstavce se vztahují i na všechny případné dodatky k této smlouvě, jejichž prostřednictvím je tato smlouva měněna či ukončována
- 5) Oprávnění a závazky vyplývající z této smlouvy přecházejí v plném rozsahu i na právní nástupce obou smluvních stran.
- 6) Tato smlouva je vypracována ve třech stejnopisech, z nichž každý má platnost originálu. Pachtýř obdrží jedno a propachtovatel dvě vyhotovení.
- 7) Případná neplatnost některého ujednání smlouvy nemá vliv na platnost ostatních ustanovení. Strany smlouvy se v tomto případě zavazují poskytnout si vzájemnou součinnost k uzavření dodatku ke smlouvě, kde bude neplatná část smlouvy nahrazena novým ujednáním, a to ve lhůtě do 14 dnů poté, co tato potřeba vyvstane.
- 8) Smluvní strany prohlašují, že si tuto smlouvu před jejím podepsáním přečetly a s jejím obsahem souhlasí v plném rozsahu. Dále prohlašují, že tato smlouva byla uzavřena svobodně, vážně a srozumitelně, nikoliv v tísní nebo za nápadně nevýhodných podmínek, a na důkaz toho připojují své podpisy.
- 9) Smlouva nabývá platnosti a účinnosti v případě uveřejnění v registru smluv dle zákona o registru smluv, v ostatních případech dnem podpisu oprávněnými osobami smluvních stran.

Ve Vimperku dne 21. 5. 2024

.....
propachtovatel

SPRÁVA NÁRODNÍHO PARKU ŠUMAVA
1. máje 200, 381 01 Vimperk
Česka republika / Czech Republic
IČO: 00583171, DIČ: CZ00583171
www.npsumava.cz (12)

.....
pachtýř

Příloha č. 1

<i>Katastrální území</i>	<i>parcela KN</i>	<i>druh pozemku</i>	<i>výměra KN (m²)</i>	<i>výměra pachtu (m²)</i>	<i>zóna</i>
Volary	845	ostatní plocha	32	32	I
Volary	1033/58	ostatní plocha	1 879	1 135	I
Volary	1033/78	TTP	5 800	3 564	I
Volary	1033/79	TTP	14 484	10 783	I
Volary	1033/81	TTP	1 729	1 376	I
Volary	1033/95	ostatní plocha	32 179	15 919	I
Volary	1033/96	ostatní plocha	29	29	I
Volary	1033/99	ostatní plocha	1 843	98	I
Volary	1033/100	ostatní plocha	53 848	2 667	I
Volary	1033/101	ostatní plocha	55 085	11 612	I
celkem				47 215	



Zemědělský management na pozemcích p.č. KN 845, 1033/58, 1033/78, 1033/79, 1033/81, 1033/95, 1033/96, 1033/99, 1033/100, 1033/101 v k.ú. Volary v PP Vraniště a v navazujícím okolí

Správa Národního parku Šumava (dále jen „Správa“) [jako věcně a místně příslušný orgán ochrany přírody podle § 75 odst. 1 písm. f) zákona ČNR č. 114/1992 Sb., o ochraně přírody a krajiny, ve znění pozdějších předpisů (dále jen „ZOPK“)] připouští, jako vlastník dotčených pozemků v k. ú. Volary, jejich údržbu a to pouze formou extenzivní pastvy či kosení travní hmoty (viz grafická příloha). Z hlediska ochrany přírody a krajiny je vhodné tyto pozemky pravidelně obhospodařovat kosením příp. pastvou. U pozemků určených k pastvě Správa akceptuje zemědělský management „druhově bohaté pastviny“ a to prostřednictvím koní. U pozemků určených k sečení Správa akceptuje zemědělský management „horské suchomilné louky nehnojené“. Další podmínky těchto managementů jsou totožné s nařízením vlády č. 75/2015 Sb., o podmínkách provádění agroenvironmentálně-klimatických opatření a o změně nařízení vlády č. 79/2007 Sb., o podmínkách provádění agroenvironmentálních opatření, ve znění pozdějších předpisů



Pro upřesnění shora uvedených zemědělských managementů Správa stanovuje dále tyto bližší podmínky:

1. na pozemcích platí úplný zákaz používání hnojiv, s výjimkou pastvy koní,
2. na pozemcích nebude skladováno krmivo (balíky senáže apod.),
3. posečená hmota, bude vždy z pozemků odklizená a využita v rámci zemědělského podniku, nebo s ní bude nakládáno v souladu se zákonem o odpadech,
4. mulčovat, provádět obnovu travních porostů, provádět přisev lze pouze s předchozím souhlasem Správy,
5. na pozemcích nebudou umístovány žádné stavby, prováděny žádné terénní úpravy a změny vodního režimu,
6. vyloučena je skrývka zeminy, úpravy terénu, rychloobnova drnu či zornování,
7. pozemky nebudou součástí oborového chovu zvěře.

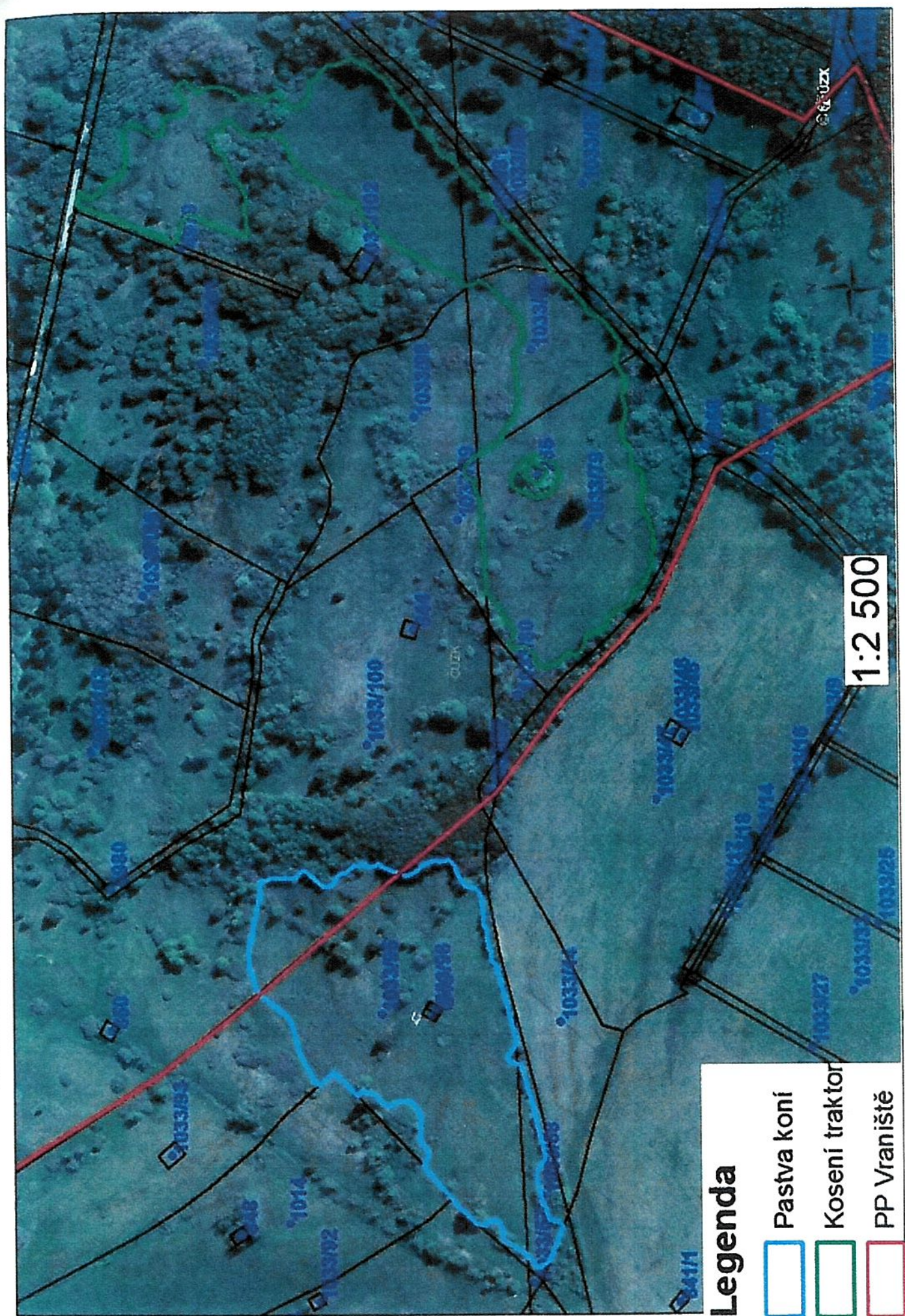
Zemědělský management na pozemcích v k.ú. Volary v PP Vraniště a okolí



Legenda

	Pastva koní
	Kosení traktor
	PP Vraniště

**Odborné hodnocení dosavadního pachtu ukončeného uplynutím
doby platnosti smlouvy, pro možné uzavření nového pachtu se
stejným pachtýřem bez výběrového řízení**

hodnocený pacht stvrzený smlouvou č.	8/19 (SOSNSM – 13/2019)
hodnocené období	1. 1. 2019 – 31. 12. 2023
pachtýř	
předmětem pachtu byly pozemky v k.ú.	Volary

Hodnocení dodržení managementu stanoveného přílohou pachtovní smlouvy

Podpisem pachtovní smlouvy se pachtýř mimo jiné zavazuje plnit stanovený management, který je přílohou smlouvy, a který byl s pachtýřem dostatečně dopředu předjednan. Stvrzením pachtovního vztahu si je pachtýř plně vědom zvýšených finančních, časových a technických nákladů, který zejména speciální management s sebou přináší. Je potřeba ocenit i fakt, že dodržení stanovený speciální management, krom zvýšených celkových nákladů, znamená i sníženou kvalitu a množství krmné píce a sníženou tržní produkci paseného dobytka.

STANOVENÝ MANAGEMENT ZOHLEDŇUJÍCÍ POTŘEBY OCHRANY PŘÍRODY	
BĚŽNÝ MANAGEMENT	DODRŽENÍ (ANO/NE nebo konkrétně rozepsat (jen na některých pozemcích apod.)/*)
termíny sečí	ANO
termíny pastvy	ANO
hnojení vymezených pozemků	
nehnojení vymezených pozemků	ANO
odvoz posečené biomasy (balíků)	ANO
řádné oplocení pastvin	ANO
sečení i špatně dostupných pozemků (odlehlost, velmi nízká úživnost, svažitost, ...)	
pastva i špatně dostupných pozemků (odlehlost, velmi nízká úživnost, svažitost, dovoz napáječek,...)	ANO
SPECIÁLNÍ MANAGEMENT	DODRŽENÍ (ANO/NE nebo konkrétně rozepsat (jen na některých pozemcích apod.)/*)
spec. termíny sečí	
spec. termíny pastvy	ANO – prha arnika
speciální seč	křovinořez
	ručně vedená sekačka

specifika pastvin	lehká mechanizace	
	včasný odvoz biomasy	ANO
	jiná specifika	
	vyplocení mokřadů	ANO
	požadavek ochrany přírody na časté přehánění nebo rozčlenění pastviny	ANO
	ztížené technické řešení napájení vyvedením vody z přírodního zdroje na suché a pevné místo	
	dovoz napáječek	
	jiná specifika	krátkodobý pobyt málo hlavého stáda koní
likvidace invazních druhů rostlin		
jiné speciální požadavky ochrany přírody		Správa zde klade důraz na pečlivé zajištění extenzivní pastvy a zároveň sklizení pozemků s odvozem travní biomasy (balíků) z důvodu významu lokality jako ochránářsky významných biotopů. Pachtýřem dodrženo.

*Proškrtnutá pole znamenají, že daný typ managementu nebyl stanoven přílohou pachtovní smlouvy.

NEGATIVNÍ ZKUŠENOSTI S PACTÝŘEM			
TYP POCHYBENÍ *	OZNÁMENÍ PACTÝŘI (vytýkáci dopis/ osobní jednání stvrzené zápisem/ telefonické (ústní) upozornění)	NÁPRAVA ANO/NE	POZNÁMKA (např. odůvodnění pochybení, jak napravil)
realizování jiného typu managementu než bylo stanoveno			
seč v jiném než stanoveném termínu			
ponechání posečené biomasy neshrabané v řádcích			
ponechání posečené biomasy v hromadách na okraji pozemku			
narušení drnu pojezdem techniky v nevhodnou dobu (v deštivém období)			
pastva v jiném než stanoveném termínu			
příliš intenzivní pastva			
příliš extenzivní pastva			

Zhodnocení dosavadního pachtu ukončeného uplynutím doby platnosti smlouvy z pozice vlastníka, pro možné uzavření nového pachtu se stejným pachtýřem bez výběrového řízení

PLATEBNÍ MORÁLKA PACTÝŘE		
včasná úhrada pachtovného	ANO v letech 2019 a 2022, NE v letech 2020, 2021 a 2023	
opožděné hrazení pachtovného	urgované telefonicky (ústně)	ANO v letech 2020, 2021 a 2023
	urgované písemně	
neuhrazení pachtovného i po písemné urgenci		

* Proškrtnutá pole znamenají, že daný typ pochybení, se hodnoceného pachtýře netýká.

Číslo partnera	Název nájemce	Číslo dokumentu	Zákl.sml.	Dat.splat.	Datum poslední úhrady	úhrada	počet dnů prodlení	Jak bylo řešeno prodlení
70898006		SOSNSM-13/2019	190013	6.5.2019	23.4.2019	uhrazeno		
70898006		SOSNSM-13/2019	190013	7.5.2020	15.5.2020	uhrazeno	8	urgované telefonicky (ústně)
70898006		SOSNSM-13/2019	190013	13.5.2021	19.5.2021	uhrazeno	6	urgované telefonicky (ústně)
70898006		SOSNSM-13/2019	190013	25.5.2022	5.5.2022	uhrazeno		
70898006		SOSNSM-13/2019	190013	14.7.2023	18.7.2023	uhrazeno	4	urgované telefonicky (ústně)

SPRÁVA NÁRODNÍHO PARKU ŠUMAVY

1. máje 260, 385 01 Vimperk

Česká republika / Czech Republic

IČO: 00583171, DIČ: CZ00583171

www.npsumava.cz (7)

Ing. Marie Seiblová

Oddělení ekonomické

Odbor vnitřní správy

poškození dřevin v pastvině okusem			
silně rozšlapaný mokřad			
napájení přímo z přírodních zdrojů			
ignorace likvidace invazních druhů rostlin			
zimování dobytka na jiných než povolených místech			
užívání nepropachtovaných pozemků			
jiná speciální pochybení			

* Proškrtnutá pole znamenají, že daný typ pochybení se hodnoceného pachtýře netýká.

Závěrečné hodnocení pachtýře a jeho případné doporučení/nedoporučení k uzavření dalšího pachtu bez výběrového řízení

Předmětem pachtu ukončené pachtovní smlouvy byly pozemky v k.ú. Volary zčásti zasahující do přírodní památky Vraniště. Většina pozemků představuje cenné mezofilní luční ekosystémy.

V rámci uvedených lokalit resp.) obhospodařuje nejen pozemky propachtované Správou, ale i pozemky vlastní i ostatních vlastníků, kde i na nich dodržuje management nastavený Správou. Všechna specifika nastaveného managementu i dodržel, přestože různé termíny sečí a pastvy pro ně znamenaly navýšení finančních nákladů a horší kvalitu získané píce. Zájem o společnou věc, ochota k domluvě a spolupráci je na velmi dobré úrovni a plně odpovídá poslání tohoto pachtýře. Podle získaných zkušeností Správy s uvedeným pachtýřem příp. lze bezpečně konstatovat, že se jedná o jednoho z lepších pachtýřů, s kterými Správa spolupracuje.

Závěr: Odbor ochrany kulturní krajiny a CHKO Šumava **DOPORUČUJE** uzavření pachtu s
bez výběrového řízení.

Za vypracované odborné hodnocení odpovídá: Ing. David Půbal

Ve Vimperku dne 21. 12. 2023



Ing. David Půbal

Odboru ochrany kulturní krajiny a
CHKO Šumava

**Závěrečné hodnocení pachtýře a jeho případné doporučení/nedoporučení
k uzavření dalšího pachtu bez výběrového řízení**

Pachtýř během sledovaného období uhradil pachtovné 2x včas a 3x opožděně. Vzhledem k tomu, že se jednalo pouze o telefonickou urgenci a na jejím základě bylo pachtovné uhrazeno, odbor vnitřní správy Správy Národního parku Šumava **DOPORUČUJE** uzavření dalšího pachtu bez výběrového řízení.

Za vypracované hodnocení z pozice vlastníka odpovídá:

Ve Vimperku dne 30. 12. 2023

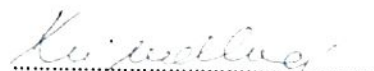

Mgr. Dominika Krinedlová

Oddělení nemovitého majetku

Odbor vnitřní správy

NÁRODNÍHO PARKU ŠUMAVA
750 02 Vimperk
381 01, Czech Republic
602 911 100, IČ: 4780583171
sumava.cz (12)

Pachtovní smlouva č. 36/22
podle § 2332 a násl. zákona č. 89/2012 Sb., ve znění pozdějších předpisů
a podle § 27 zákona č. 219/2000 Sb., ve znění pozdějších předpisů

Smluvní strany:

Správa Národního parku Šumava

se sídlem: 1. máje 260, 385 01 Vimperk
zastoupená: Mgr. Pavlem Hubeným, ředitelem
IČO: 00583171
bankovní spojení: ČNB České Budějovice
číslo účtu: 2234281/0710
kontaktní osoba: Mgr. Dominika Krinedlová
telefon: 388450257
e-mail: dominika.krinedlova@npsumava.cz

(dále jen „propachtovatel“)

a

.....
sídlo/bydliště:
zastoupen:
IČO:
DIČ:
Zápis v OR:
bankovní spojení:
číslo účtu:
telefon:
e-mail:

(dále jen „pachtýř“)

(dále též jako „smluvní strany“)

I.

Předmět pachtu

- 1) Pronajímatel je, ve smyslu zákona č. 219/2000 Sb., o majetku České republiky a jejím vystupování v právních vztazích, ve znění pozdějších předpisů (dále „zák. č. 219/2000 Sb.“), příslušný hospodařit s nemovitostmi uvedenými v příloze č. 1, jejichž vlastníkem je Česká republika. Tyto nemovitosti jsou zapsány v katastru nemovitostí vedeném Katastrálním úřadem pro Jihočeský kraj, Katastrální pracoviště v Prachaticích na LV č. 870 v k.ú. Volary.
- 2) Smluvní strany prohlašují, že tuto pachtovní smlouvu uzavírají k naplnění základní povinnosti státu stanovené při hospodaření s majetkem státu vyplývající z ust. § 14 odst. 1 zák. č. 219/2000 Sb., podle které je třeba využívat majetek státu účelně a hospodárně k

✓ 4 R

plnění funkcí státu a k výkonu stanovených činností, protože v daném případě přenechání pozemků pachtýři podle této smlouvy představuje ten nejúčelnější možný způsob jejich využití ve smyslu naplnění jedné z funkcí státu právní úpravy, kterou je přispívat k udržení a obnově přírodní rovnováhy v krajině, k ochraně rozmanitosti forem života, přírodních hodnot a krás a k šetrnému hospodaření s přírodními zdroji.

II.

Účel pachtu

- 1) Propachtovatel touto smlouvou přenechává pachtýři pozemky uvedené v příloze č. 1 (dále jen „předmět pachtu“), aby je užíval způsobem stanoveným touto smlouvou. Propachtovatel prohlašuje, že na předmětu pachtu nevznáší žádná práva nebo povinnosti, které by bránily řádnému užívání dle této smlouvy.
- 2) Pachtýř bude předmět pachtu užívat **za účelem zemědělského využití a k zabezpečení ochrany přírody a krajiny** v souladu se zák. č. 114/1992 Sb., v platném znění, v souladu se stanoveným managementem hospodaření vypracovaným sekcí CHKO Šumava, který je nedílnou součástí této smlouvy.
- 3) Pachtýř současně prohlašuje, že je mu stav předmětu pachtu dobře znám a že je způsobilý k užívání ke smlouvenému účelu v souladu se zák. č. 114/1992 Sb., v platném znění.

III.

Doba trvání pachtu a ukončení pachtu

- 1) Tato pachtovní smlouva se uzavírá **na dobu určitou, a to od 1. 1. 2023 do 31. 12. 2024.**
- 2) Pachtovní vztah založený touto smlouvou zaniká uplynutím sjednané doby pachtu a před jejím uplynutím je možno jej ukončit písemnou dohodou smluvních stran, písemným odstoupením od smlouvy nebo písemnou výpovědí ze zákonných důvodů nebo z důvodů, které byly mezi smluvními stranami ujednány.
- 3) Propachtovatel je oprávněn před skončením dohodnuté doby pachtu ukončit pachtovní smlouvu výpovědí podle ustanovení § 27 odst. 2 zákona č. 219/2000 Sb., o majetku České republiky a jejím vystupování v právních vztazích, ve znění pozdějších předpisů (dále také jako ZMS), jestliže pachtýř nebude řádně a včas plnit své povinnosti vyplývající z této smlouvy a jejích příloh. Výpovědní doba v tomto případě trvá jeden měsíc a počíná běžet dnem doručení výpovědi pachtýři.
- 4) Propachtovatel je dále oprávněn před skončením dohodnuté doby pachtu jednostranně ukončit pachtovní smlouvu výpovědí dle ustanovení § 27 odst. 2 ZMS, jestliže předmět pachtu nebo jeho část bude propachtovatel potřebovat k plnění funkcí státu nebo jiným úkolům v rámci své působnosti nebo stanoveném předmětu činnosti. Výpovědní lhůta činí v tomto případě jeden měsíc a počíná běžet první den měsíce následujícího po doručení výpovědi pachtýři.
- 5) Propachtuje-li pachtýř předmět pachtu nebo jeho část jinému, přenechá-li jej či jeho část jinému k užívání, změní-li hospodářské určení předmětu pachtu, anebo způsob jeho užívání nebo požívání bez propachtovatelova předchozího písemného souhlasu, může propachtovatel vypovědět pacht bez výpovědní doby. V tomto případě končí smlouva dnem doručení výpovědi pachtýři.
- 6) Výpověď smlouvy musí být v písemné formě, za doručenou se považuje dnem, kdy ji pachtýř převezme. Pokud si pachtýř výpověď nepřevzme, považuje se tato za doručenou

h.p.

patnáctým dnem po té, co se dostala do dispoziční sféry pachtýře na shora uvedené adrese nebo na jiné adrese, kterou pachtýř uvedl jako adresu kontaktní.

- 7) Propachtovatel je oprávněn před skončením dohodnuté doby pachtu jednostranně ukončit pachtovní smlouvu odstoupením od smlouvy, jestliže bude pachtýř v prodlení s úhradou pachtovného po dobu delší jak 30 dnů.
- 8) Odstoupení od smlouvy musí mít písemnou formu a považuje se za doručené dnem, kdy je pachtýř převezme. Pokud si pachtýř odstoupení od smlouvy nepřevzme, považuje se toto za doručené patnáctým dnem po té, co se dostalo do dispoziční sféry pachtýře na shora uvedené adrese nebo na jiné adrese, kterou pachtýř uvedl jako adresu kontaktní. Odstoupením od smlouvy se smlouva ruší s účinky ode dne doručení.
- 9) V den skončení pachtu předá pachtýř propachtovateli předmět pachtu řádně vyklizený. Pachtýř je povinen předat předmět pachtu ve stavu v jakém jej převzal s přihlédnutím k obvyklému opotřebení.
- 10) Pokud nebude propachtovatel potřebovat předmět pachtu ani po uplynutí sjednané doby pachtu, lze pacht prodloužit anebo sjednat znovu, avšak pouze na dobu v trvání nejdéle 8 let (podle § 27 odst. 2 zák. č. 219/2000 Sb., ve znění pozdějších předpisů). Jednání o prodloužení pachtu iniciuje kterákoli smluvní strana nejpozději 1 měsíc před ukončením platnosti stávající smlouvy.
- 11) Smluvní strany vylučují aplikaci ustanovení § 2230 občanského zákoníku a možnost znovuzavření pachtovní smlouvy tím, že pachtýř bude předmět pachtu užívat i po uplynutí pachtovní doby a propachtovatel ho do jednoho měsíce nevyzve k odevzdání předmětu pachtu, tj. pacht skončí sjednaným dnem bez ohledu na další užívání předmětu pachtu pachtýřem a nezaslání výzvy propachtovatele k odevzdání předmětu pachtu.

IV. Pachtovné

- 1) **Roční pachtovné** za pozemky propachtované k zemědělskému využití a údržbě přírody a krajiny (podle zák. č. 229/91 Sb., v platném znění) se sjednává ve výši 0,30 ,- Kč/m²/rok.

K ročnímu pachtovnému se připočítává částka odpovídající **aktuální dani z nemovitých věcí**. Poplatníkem daně z nemovitých věcí je propachtovatel - dle zák. č. 338/1992 Sb., v platném znění.

Daň z nemovitých věcí za předmětné pozemky činí v roce 2023 **4 808 Kč**.

K celkové výši pachtovného (roční pachtovné + daň z nem. věcí) **bude účtována daň z přidané hodnoty** ve výši stanovené platnými a účinnými předpisy.

Pachtovné pro druhý a každý další kalendářní rok se vždy též automaticky zvyšuje o míru inflace vyjádřenou přírůstkem průměrného ročního indexu spotřebitelských cen vyhlášenou Českým statistickým úřadem za předchozí kalendářní rok.

- 2) Pachtovné bude pachtýřem hrazeno na účet propachtovatele vedený ČNB České Budějovice č. 2234281/0710 na základě propachtovatelem vystavené faktury. Pachtýř se zavazuje zaplatit pachtovné v plné výši vždy do data splatnosti uvedeného na faktuře, přičemž fakturu je propachtovatel oprávněn vystavit kdykoli v průběhu kalendářního roku

K. L. R.

(zpravidla v období duben/květen), za který se pachtovné hradí, se splatností alespoň 21 dnů od vystavení. Za den úhrady pachtovného se považuje připsání platby na účet propachtovatele.

- 3) Nezaplatí-li pachtýř pachtovné v uvedeném termínu splatnosti na faktuře, je propachtovatel oprávněn účtovat pachtýři za každý započatý den prodlení smluvní úrok ve výši 0,05% z fakturované částky.
- 4) Výši pachtovného lze dodatkem k pachtovní smlouvě upravit, vyjdou-li najevo skutečnosti ovlivňující výši pachtovného nebo v důsledku změn právních norem upravujících výši pachtovného apod.
- 5) V případě prodlení s placením pachtovného delší než 30 dnů má propachtovatel právo od této pachtovní smlouvy odstoupit.
- 6) Propachtovatel se může rozhodnout, že se u pachtu nemovité věci jiným plátcům pro účely uskutečňování jejich ekonomických činností uplatňuje daň z přidané hodnoty podle § 56a, odst. 3 zákona č. 235/2004 Sb., o dani z přidané hodnoty.

V.

Práva a povinnosti smluvních stran

- 1) Pachtýř se zavazuje užívat předmět pachtu pouze ke stanovenému účelu tak, jak je uvedeno v čl. II této smlouvy a za podmínek stanovených speciálním managementem v příloze č. 2. Pro jakoukoliv změnu ve způsobu užívání předmětu pachtu je nezbytně nutný písemný souhlas propachtovatele. Pachtýř se dále zavazuje, že předmět pachtu nepropachtuje třetí osobě, nebude na předmětu pachtu provádět žádné úpravy ani budovat stavby dočasného či trvalého charakteru bez předchozího písemného souhlasu propachtovatele.
- 2) Při užívání předmětu pachtu se pachtýř bude chovat tak, aby propachtovateli nevznikla žádná škoda. Pokud pachtýř svým jednáním škodu způsobí, zavazuje se vzniklou škodu uhradit jak propachtovateli, tak i uhradit poškození případné třetí strany, a to v plném rozsahu vzniklé škody.
- 3) Pachtýř není oprávněn na předmětu pachtu, bez předchozího písemného souhlasu propachtovatele, vysazovat žádné rostliny ani dřeviny.
- 4) Pachtýř bude trpět služebností spojené s nemovitostmi, jež jsou předmětem pachtu.
- 5) Propachtovatel je oprávněn kontrolovat dodržování účelu využití.
- 6) Pachtýř je povinen pečovat o skruže (zejména o jejich poklopy), jsou-li na propachtovaných pozemcích umístěny. Dále je povinen propachtovatele neprodleně upozornit na chybějící nebo poškozené poklopy na skružích.

VI.

Závěrečná ustanovení

- 1) Vztahy smluvních stran se řídí českým právem, zejména pak příslušnými ustanoveními zákona č. 89/2012 Sb., občanský zákoník, v platném znění, zákona č. 219/2000 Sb., o majetku České republiky a jejím vystupování v právních vztazích, ve znění pozdějších předpisů, zákonem č. 114/1992 Sb., o ochraně přírody a krajiny, ve znění pozdějších předpisů, příp. dalšími souvisejícími předpisy.

↓ 42

- 2) Nedílnou součástí této smlouvy jsou:
- příloha č. 1 - předmět pachtu
 - příloha č. 2 - zemědělský management
 - příloha č. 3 - ortofotomapa s vyznačením zemědělského managementu
- 3) Smlouvu lze měnit pouze formou písemných, oboustranně podepsaných a vzestupně očíslovaných dodatků. Bez dodržení těchto podmínek není změna smlouvy platná.
- 4) Pachtýř bere na vědomí, že propachtovatel je dle § 2 odst. 1 zákona č. 340/2015 Sb., o zvláštních podmínkách účinnosti některých smluv, uveřejňování těchto smluv a o registru smluv (zákon o registru smluv), v platném znění, povinným subjektem, na jehož smlouvy se vztahuje povinnost uveřejnění v registru smluv. Smluvní strany si tímto ujednávají, že uveřejnění dle tohoto zákona zajistí propachtovatel způsobem, v rozsahu a ve lhůtách z něho vyplývajících. Pro účely uveřejňování smluvní strany současně shodně prohlašují, že žádnou část této smlouvy nepovažují za své obchodní tajemství bránící jejímu uveřejnění. Ujednání dle tohoto odstavce se vztahují i na všechny případné dodatky k této smlouvě, jejichž prostřednictvím je tato smlouva měněna či ukončována
- 5) Oprávnění a závazky vyplývající z této smlouvy přecházejí v plném rozsahu i na právní nástupce obou smluvních stran.
- 6) Tato smlouva je vypracována ve třech stejnopisech, z nichž každý má platnost originálu. Pachtýř obdrží jedno a propachtovatel dvě vyhotovení.
- 7) Případná neplatnost některého ujednání smlouvy nemá vliv na platnost ostatních ustanovení. Strany smlouvy se v tomto případě zavazují poskytnout si vzájemnou součinnost k uzavření dodatku ke smlouvě, kde bude neplatná část smlouvy nahrazena novým ujednáním, a to ve lhůtě do 14 dnů poté, co tato potřeba vyvstane.
- 8) Smluvní strany prohlašují, že si tuto smlouvu před jejím podepsáním přečetly a s jejím obsahem souhlasí v plném rozsahu. Dále prohlašují, že tato smlouva byla uzavřena svobodně, vážně a srozumitelně, nikoliv v tísní nebo za nápadně nevýhodných podmínek, a na důkaz toho připojují své podpisy.
- 9) Smlouva nabývá platnosti a účinnosti v případě uveřejnění v registru smluv dle zákona o registru smluv, v ostatních případech dnem podpisu oprávněnými osobami smluvních stran.

Ve Vimperku dne 5.10.2022

.....

propachtovatel

.....

pachtýř

Příloha č. 1

<i>Katastrální území</i>	<i>parcela KN</i>	<i>druh pozemku</i>	<i>výměra KN (m²)</i>	<i>výměra pachtu (m²)</i>
Volary	881/9	ostatní plocha	30 728	15 475
Volary	937	ostatní plocha	22 301	7 779
celkem				24 040

Zemědělský management na částech pozemků p.č. 881/9 a 937 v k.ú. Volary

Správa Národního parku Šumava (dále jen „Správa“) vyžaduje jakožto propachtovatel předmětných pozemků jejich pravidelnou údržbu kosením na částech vyznačených v mapové příloze této smlouvy. Předmětná plocha se skládá ze dvou oddělených částí sečených luk. Louky byly v minulosti nepravidelně udržovány sečí. Vegetační složení obou částí má mezický místy až přechodový charakter k vlhčímu gradientu. Stanovený management na obě plochy je seč 2x za vegetační sezónu bez možnosti hnojením v prvním termínu do 31. 7. Celková výměra obou ploch činí cca 2,4 ha.

Zemědělské dotace: Pro případnou registraci udržované plochy do LPIS jako nového dílu půdního bloku je možné na celou tuto plochu následně žádat o zemědělské dotace:

- Přímé platby (SAPS, ANC – horská oblast H1, Natura 2000 atd.)
- NEZ (Navazující ekologické zemědělství) – pokud pachtýř je ekologickým zemědělcem
- od nového programovacího období nových závazků AEKO (agroenvironmentálně-klimatická opatření od r. 2023) bude možné předmětné plochy zařadit i do těchto dotací a to pod dotačním titulem „MVLN“ (mezofilní vlhkomilné louky nehnojené).

Managementy – obecná pravidla:

U všech pozemků s potenciálním výskytem **invazních druhů rostlin**, jedná se zejména o lupinu mnoholistou, je třeba dbát na redukci populace a zabránit rozšiřování tohoto druhu. Rostliny tohoto druhu je nutno vytrhávat či kosit s následným odstraněním biomasy před odkvětem a vysemeněním rostlin. Tento zásah je třeba dělat během vegetační sezóny opakovaně!

Na pozemcích je nutné udržovat **pořádek**, dbát na zachování dobrého stavu cest, **přístřešky** a přívěsy je možné umisťovat jen se souhlasem Správy. Bez předchozího souhlasu Správy nelze ani **měnit vodní režim** či **provádět jakékoliv terénní úpravy** pronajímaných ploch za účelem odvodnění či vysušení ploch pro snazší obhospodařování.

Management luk:

Louky budou posečeny vhodně zvolenou mechanizací dle stanoviště ve stanoveném termínu.

V případě výskytu **expanzních druhů** rostlin na loukách je nutné provádět seč včas v období před vysemeněním expanzních druhů. Jedná se především o tyto druhy rostlin: kopřiva dvoudomá, pcháč oset, pelyněk černobýl, šťovík tupolistý, šťovík kadeřavý, kerblík lesní. Louky s výskytem těchto druhů je třeba sekat několikrát za sezónu.

Pozemky nesmí být **mulčovány** s výjimkou ploch zatížených výskytem šťovíku tupolistého, kde je nutné provádět opakovaně seč, aby nedošlo k vysemenění rostlin, a kde 2. příp. 3. seč může být nahrazena mulčováním. Mulčování lze provádět pouze se souhlasem pracovníků Správy.

U větších **souvislých sečených ploch (cca nad 5 ha)** je vhodné ponechávat neposečené biopásky o výměře přibližně 3-10% z celkové plochy.

Seč je možné realizovat vždy s ohledem na možný výskyt ukrývajících se zvířat v travním porostu, proto vždy **od středu louky k jejím krajům**.

Po seči je nutné vždy bezodkladně **odklidit** posečenou biomasu z pozemku **včetně balíků sena či senáže**.

Kácení dřevin na předmětných pozemcích je možné pouze se souhlasem Správy. Ke kácení dřevin o obvodu kmene nad 80 cm měřeného ve výšce 130 cm nad zemí nebo zapojených porostů dřevin o ploše nad 40 m² je nutné i povolení orgánu ochrany přírody, tj. Státní správy Národního parku Šumava.

Nálet juvenilních dřevin odstranitelný žacími stroji nebo křovinořezem je považován za součást bylinného patra. Hustší nálet juvenilních dřevin je vhodné odstranit.

V případě **výskytu invazního druhu**, či podezření výskytu invazního druhu na propachtovaných pozemcích má pachtýř povinnost toto **nahlásit pracovníkům Správy** (je žádoucí tak učinit i při podezření výskytu invazního druhu na ostatních využívaných pozemcích na území Národního parku Šumava).

V případě **mimořádných událostí** a potřeby operativně změnit stanovené podmínky je nutné informovat Správu.

Zemědělský management na části pozemku p.č. KN 881/9 v k.ú. Volary

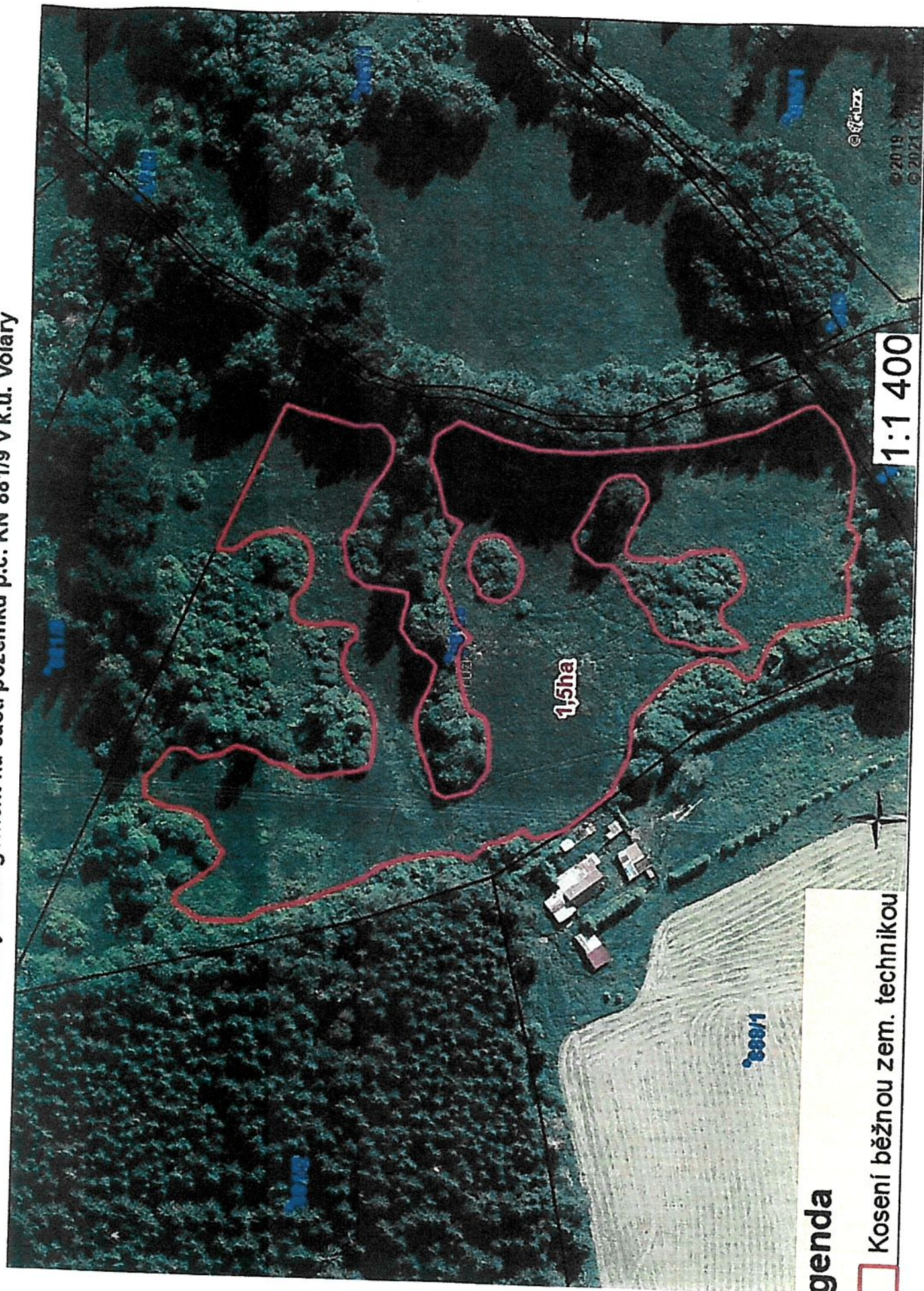

E genda

Kosení běžnou zem. technikou

1:1 400

1.5ha

881/1

© 2019 © 2021

© 2019 © 2021



genda

☐ Kosení běžnou zem. technikou

Pachtovní smlouva č. 59/23

podle § 2332 a násl. zákona č. 89/2012 Sb., ve znění pozdějších předpisů
a podle § 27 zákona č. 219/2000 Sb., ve znění pozdějších předpisů

Smluvní strany:

Správa Národního parku Šumava

se sídlem: 1. máje 260, 385 01 Vimperk
zastoupená: Mgr. Pavlem Hubeným, ředitelem
IČO: 00583171
bankovní spojení: ČNB České Budějovice
číslo účtu: 2234281/0710
kontaktní osoba: Mgr. Dominika Krinedlová
telefon: 388450257
e-mail: dominika.krinedlova@npsumava.cz

(dále jen „propachtovatel“)

a

bydliště:
IČO:
DIČ:
bankovní spojení:
číslo účtu:
telefon:
e-mail:

(dále jen „pachtýř“)

(dále též jako „smluvní strany“)

I.

Předmět pachtu

- 1) Pronajímatel je, ve smyslu zákona č. 219/2000 Sb., o majetku České republiky a jejím vystupování v právních vztazích, ve znění pozdějších předpisů (dále „zák. č. 219/2000 Sb.“), příslušný hospodařit s nemovitostmi uvedenými v příloze č. 1, jejichž vlastníkem je Česká republika. Tyto nemovitosti jsou zapsány v katastru nemovitostí vedeném Katastrálním úřadem pro Jihočeský kraj, Katastrální pracoviště v Prachaticích na LV č. 870 v k.ú. Volary.
- 2) Smluvní strany prohlašují, že tuto pachtovní smlouvu uzavírají k naplnění základní povinnosti státu stanovené při hospodaření s majetkem státu vyplývající z ust. § 14 odst. 1 zák. č. 219/2000 Sb., podle které je třeba využívat majetek státu účelně a hospodárně k plnění funkcí státu a k výkonu stanovených činností, protože v daném případě přenechání pozemků pachtýři podle této smlouvy představuje ten nejúčelnější možný způsob jejich využití ve smyslu naplnění jedné z funkcí státu právní úpravy, kterou je přispívat k udržení a obnově přírodní rovnováhy v krajině, k ochraně rozmanitosti forem života, přírodních hodnot a krás a k šetrnému hospodaření s přírodními zdroji.

KL R

II. Účel pachtu

- 1) Propachtovatel touto smlouvou přenechává pachtýři pozemky uvedené v příloze č. 1 (dále jen „předmět pachtu“), aby je užíval způsobem stanoveným touto smlouvou. Propachtovatel prohlašuje, že na předmětu pachtu nevážnou žádná práva nebo povinnosti, které by bránily řádnému užívání dle této smlouvy.
- 2) Pachtýř bude předmět pachtu užívat **za účelem zemědělského využití a k zabezpečení ochrany přírody a krajiny** v souladu se zák. č. 114/1992 Sb., v platném znění, v souladu se stanoveným managementem hospodaření vypracovaným sekcí CHKO Šumava, který je nedílnou součástí této smlouvy.
- 3) Pachtýř současně prohlašuje, že je mu stav předmětu pachtu dobře znám a že je způsobilý k užívání ke smluvenému účelu v souladu se zák. č. 114/1992 Sb., v platném znění.

III. Doba trvání pachtu a ukončení pachtu

- 1) Tato pachtovní smlouva se uzavírá **na dobu určitou**, a to **od 1. 1. 2023 do 31. 12. 2030**.
- 2) Pachtovní vztah založený touto smlouvou zaniká uplynutím sjednané doby pachtu a před jejím uplynutím je možno jej ukončit písemnou dohodou smluvních stran, písemným odstoupením od smlouvy nebo písemnou výpovědí ze zákonných důvodů nebo z důvodů, které byly mezi smluvními stranami ujednány.
- 3) Propachtovatel je oprávněn před skončením dohodnuté doby pachtu ukončit pachtovní smlouvu výpovědí podle ustanovení § 27 odst. 2 zákona č. 219/2000 Sb., o majetku České republiky a jejím vystupování v právních vztazích, ve znění pozdějších předpisů (dále také jako ZMS), jestliže pachtýř nebude řádně a včas plnit své povinnosti vyplývající z této smlouvy a jejich příloh. Výpovědní doba v tomto případě trvá jeden měsíc a počíná běžet dnem doručení výpovědi pachtýři.
- 4) Propachtovatel je dále oprávněn před skončením dohodnuté doby pachtu jednostranně ukončit pachtovní smlouvu výpovědí dle ustanovení § 27 odst. 2 ZMS, jestliže předmět pachtu nebo jeho část bude propachtovatel potřebovat k plnění funkcí státu nebo jiným úkolům v rámci své působnosti nebo stanoveném předmětu činnosti. Výpovědní lhůta činí v tomto případě jeden měsíc a počíná běžet první den měsíce následujícího po doručení výpovědi pachtýři.
- 5) Propachtuje-li pachtýř předmět pachtu nebo jeho část jinému, přenechá-li jej či jeho část jinému k užívání, změní-li hospodářské určení předmětu pachtu, anebo způsob jeho užívání nebo požívání bez propachtovatelova předchozího písemného souhlasu, může propachtovatel vypovědět pacht bez výpovědní doby. V tomto případě končí smlouva dnem doručení výpovědi pachtýři.
- 6) Výpověď smlouvy musí být v písemné formě, za doručenou se považuje dnem, kdy ji pachtýř převezme. Pokud si pachtýř výpověď nepřevzme, považuje se tato za doručenou patnáctým dnem po té, co se dostala do dispoziční sféry pachtýře na shora uvedené adrese nebo na jiné adrese, kterou pachtýř uvedl jako adresu kontaktní.
- 7) Propachtovatel je oprávněn před skončením dohodnuté doby pachtu jednostranně ukončit pachtovní smlouvu odstoupením od smlouvy, jestliže bude pachtýř v prodlení s úhradou pachtovného po dobu delší jak 30 dnů.

L. R.

- 8) Odstoupení od smlouvy musí mít písemnou formu a považuje se za doručené dnem, kdy je pachtýř převezme. Pokud si pachtýř odstoupení od smlouvy nepřevzme, považuje se toto za doručené patnáctým dnem po té, co se dostalo do dispoziční sféry pachtýře na shora uvedené adrese nebo na jiné adrese, kterou pachtýř uvedl jako adresu kontaktní. Odstoupením od smlouvy se smlouva ruší s účinky ode dne doručení.
- 9) V den skončení pachtu předá pachtýř propachtovateli předmět pachtu řádně vyklizený. Pachtýř je povinen předat předmět pachtu ve stavu v jakém jej převzal s přihlédnutím k obvyklému opotřebení.
- 10) Pokud nebude propachtovatel potřebovat předmět pachtu ani po uplynutí sjednané doby pachtu, lze pacht prodloužit anebo sjednat znovu, avšak pouze na dobu v trvání nejdéle 8 let (podle § 27 odst. 2 zák. č. 219/2000 Sb., ve znění pozdějších předpisů). Jednání o prodloužení pachtu iniciuje kterákoli smluvní strana nejpozději 1 měsíc před ukončením platnosti stávající smlouvy.
- 11) Smluvní strany vylučují aplikaci ustanovení § 2230 občanského zákoníku a možnost znovuzavření pachtovní smlouvy tím, že pachtýř bude předmět pachtu užívat i po uplynutí pachtovní doby a propachtovatel ho do jednoho měsíce nevyzve k odevzdání předmětu pachtu, tj. pacht skončí sjednaným dnem bez ohledu na další užívání předmětu pachtu pachtýřem a nezaslání výzvy propachtovatele k odevzdání předmětu pachtu.

IV. Pachtovné

- 1) **Roční pachtovné** za pozemky propachtované k zemědělskému využití a údržbě přírody a krajiny (podle zák. č. 229/91 Sb., v platném znění) se stanovuje na základě dohody smluvních stran na částku 0,1 Kč/m²/rok. K této ceně se připočítává částka odpovídající **aktuální dani z nemovitých věcí**. Poplatníkem daně z nemovitých věcí je propachtovatel - dle zák. č. 338/1992 Sb., v platném znění. K celkové výši pachtovného **bude účtována daň z přidané hodnoty** ve výši stanovené platnými a účinnými předpisy.

Výpočet pachtovného v k.ú. Volary v roce 2023:

výměra (m ²)	x	Kč/m ²	=	pacht (Kč)	+	daň z nem. věcí (Kč)	=	pachtovné celkem (Kč)
18702		0,1		1870		3740		5610

Celková výše pachtovného činí v roce 2023: **5 610,-- Kč + DPH**

V letech 2024 - 2030 bude výše pachtovného vypočítávána dle uvedeného vzorce s použitím aktuálních údajů, tj. dojde-li ke zvýšení daně z nemovitých věcí či DPH, zvyšuje se o částky tomu odpovídající i výše pachtovného.

Pachtovné pro druhý a každý další kalendářní rok se vždy též automaticky zvyšuje o míru inflace vyjádřenou přírůstkem průměrného ročního indexu spotřebitelských cen vyhlášenou Českým statistickým úřadem za předchozí kalendářní rok.

- 2) Pachtovné bude pachtýřem hrazeno na účet propachtovatele vedený ČNB České Budějovice č. 2234281/0710 na základě propachtovatelem vystavené faktury. Pachtýř se zavazuje zaplatit pachtovné v plné výši vždy do data splatnosti uvedeného na faktuře, přičemž fakturu je propachtovatel oprávněn vystavit kdykoli v průběhu kalendářního roku (zpravidla v období duben/květen), za který se pachtovné hradí, se splatností alespoň 21 dnů od vystavení. Za den úhrady pachtovného se považuje připsání platby na účet propachtovatele.

KL R

- 3) Nezaplatí-li pachtýř pachtovné v uvedeném termínu splatnosti na faktuře, je propachtovatel oprávněn účtovat pachtýři za každý započatý den prodlení smluvní úrok ve výši 0,05% z fakturované částky.
- 4) Výši pachtovného lze dodatkem k pachtovní smlouvě upravit, vyjdou-li najevo skutečnosti ovlivňující výši pachtovného nebo v důsledku změn právních norem upravujících výši pachtovného apod.
- 5) V případě prodlení s placením pachtovného delší než 30 dnů má propachtovatel právo od této pachtovní smlouvy odstoupit.
- 6) Propachtovatel se může rozhodnout, že se u pachtu nemovité věci jiným plátcům pro účely uskutečňování jejich ekonomických činností uplatňuje daň z přidané hodnoty podle § 56a, odst. 3 zákona č. 235/2004 Sb., o dani z přidané hodnoty.

V.

Práva a povinnosti smluvních stran

- 1) Pachtýř se zavazuje užívat předmět pachtu pouze ke stanovenému účelu tak, jak je uvedeno v čl. II této smlouvy a za podmínek stanovených speciálním managementem v příloze č. 2. Pro jakoukoliv změnu ve způsobu užívání předmětu pachtu je nezbytně nutný písemný souhlas propachtovatele. Pachtýř se dále zavazuje, že předmět pachtu nepropachtuje třetí osobě, nebude na předmětu pachtu provádět žádné úpravy ani budovat stavby dočasného či trvalého charakteru bez předchozího písemného souhlasu propachtovatele.
- 2) Při užívání předmětu pachtu se pachtýř bude chovat tak, aby propachtovateli nevznikla žádná škoda. Pokud pachtýř svým jednáním škodu způsobí, zavazuje se vzniklou škodu uhradit jak propachtovateli, tak i uhradit poškození případné třetí strany, a to v plném rozsahu vzniklé škody.
- 3) Pachtýř není oprávněn na předmětu pachtu, bez předchozího písemného souhlasu propachtovatele, vysazovat žádné rostliny ani dřeviny.
- 4) Pachtýř bude trpět služebností spojené s nemovitostmi, jež jsou předmětem pachtu.
- 5) Propachtovatel je oprávněn kontrolovat dodržování účelu využití.
- 6) Pachtýř je povinen pečovat o skruže (zejména o jejich poklopy), jsou-li na propachtovaných pozemcích umístěny. Dále je povinen propachtovatele neprodleně upozornit na chybějící nebo poškozené poklopy na skružích.

VI.

Závěrečná ustanovení

- 1) Vztahy smluvních stran se řídí českým právem, zejména pak příslušnými ustanoveními zákona č. 89/2012 Sb., občanský zákoník, v platném znění, zákona č. 219/2000 Sb., o majetku České republiky a jejím vystupování v právních vztazích, ve znění pozdějších předpisů, zákonem č. 114/1992 Sb., o ochraně přírody a krajiny, ve znění pozdějších předpisů, příp. dalšími souvisejícími předpisy.
- 2) Nedílnou součástí této smlouvy jsou:
 - příloha č. 1 - předmět pachtu
 - příloha č. 2 - zemědělský management
 - příloha č. 3 - ortofotomapa s vyznačením zemědělského managementu



příloha č. 4 - hodnocení dosavadního pachtu (PS č. 9/18)

- 3) Smlouvu lze měnit pouze formou písemných, oboustranně podepsaných a vzestupně očíslovaných dodatků. Bez dodržení těchto podmínek není změna smlouvy platná.
- 4) Pachtýř bere na vědomí, že propachtovatel je dle § 2 odst. 1 zákona č. 340/2015 Sb., o zvláštních podmínkách účinnosti některých smluv, uveřejňování těchto smluv a o registru smluv (zákon o registru smluv), v platném znění, povinným subjektem, na jehož smlouvy se vztahuje povinnost uveřejnění v registru smluv. Smluvní strany si tímto ujednávají, že uveřejnění dle tohoto zákona zajistí propachtovatel způsobem, v rozsahu a ve lhůtách z něho vyplývajících. Pro účely uveřejňování smluvní strany současně shodně prohlašují, že žádnou část této smlouvy nepovažují za své obchodní tajemství bránící jejímu uveřejnění. Ujednání dle tohoto odstavce se vztahují i na všechny případné dodatky k této smlouvě, jejichž prostřednictvím je tato smlouva měněna či ukončována
- 5) Oprávnění a závazky vyplývající z této smlouvy přecházejí v plném rozsahu i na právní nástupce obou smluvních stran.
- 6) Tato smlouva je vypracována ve třech stejnopisech, z nichž každý má platnost originálu. Pachtýř obdrží jedno a propachtovatel dvě vyhotovení.
- 7) Případná neplatnost některého ujednání smlouvy nemá vliv na platnost ostatních ustanovení. Strany smlouvy se v tomto případě zavazují poskytnout si vzájemnou součinnost k uzavření dodatku ke smlouvě, kde bude neplatná část smlouvy nahrazena novým ujednáním, a to ve lhůtě do 14 dnů poté, co tato potřeba vyvstane.
- 8) Smluvní strany prohlašují, že si tuto smlouvu před jejím podepsáním přečetly a s jejím obsahem souhlasí v plném rozsahu. Dále prohlašují, že tato smlouva byla uzavřena svobodně, vážně a srozumitelně, nikoliv v tísní nebo za nápadně nevýhodných podmínek, a na důkaz toho připojují své podpisy.
- 9) Smlouva nabývá platnosti a účinnosti v případě uveřejnění v registru smluv dle zákona o registru smluv, v ostatních případech dnem podpisu oprávněnými osobami smluvních stran.

Ve Vimperku dne 24.2.2023.....

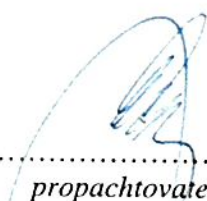
.....
propachtovatel

SPRÁVA NÁRODNÍHO PARKU ŠUMAVA
1. máje 260, 385 01 Vimperk
Česká republika / Czech Republic
IČO: 00583171, DIČ: CZ00583171
www.npsumava.cz

(12)

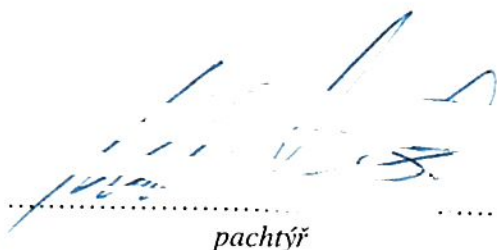
.....
pachtýř



Příloha č. 1

<i>Katastrální území</i>	<i>parcela KN</i>	<i>druh pozemku</i>	<i>výměra KN (m²)</i>	<i>výměra pachtu (m²)</i>
Volary	881/1	ostatní plocha	27 092	8 039
Volary	985/1	ostatní plocha	7 830	6 603
Volary	977	ostatní plocha	9 500	3 315
Volary	984	ostatní plocha	938	351
Volary	990	ostatní plocha	7 992	394
celkem				18 702

**Zemědělský management na pozemcích p.č. KN 881/1, 977, 984, 985/1, 990
k. ú. Volary**

Správa NP Šumava souhlasí na pozemcích p.č. KN 977, 984, 985/1 a 990 v k.ú. Volary se zemědělským managementem „**Druhově bohatá pastvina s možností kosení**“ a na pozemku p.č. KN 881/1 v k.ú. Volary se zemědělským managementem „**Mezofilní a vlhkomilná louka, nehnojená s možností přepasení**“

Pro shora uvedené zemědělské managementy Správa stanovuje tyto bližší ochranné podmínky:

1. Na pozemcích platí úplný zákaz používání hnojiv, s výjimkou pastvy hospod. zvířat.
2. Pastva bude probíhat pouze prostřednictvím ovcí.
3. Na pozemku p.č. KN 881/1 platí termín pro první kosení od 15.7. do 31.8. a pro přepasení od 16. 8. do 31.10.
4. V případě kosení bude posečená (usušená) hmota z pozemků odklizená a využita v rámci zemědělského podniku, nebo s ní bude nakládáno v souladu se zákonem o odpadech.
5. Mulčovat (kromě mulčování nedopasků), provádět obnovu travních porostů, provádět přísev a vápnění je zakázáno.
6. Na pozemcích nebude dlouhodobě skladováno krmivo (balíky senáže apod.).
7. Na pozemcích nebudou bez souhlasu Správy umístovány žádné stavby a nebudou prováděny žádné terénní úpravy.
8. Na pozemcích je vyloučena skrývka zeminy, úpravy terénu, rychloobnova drnu a zornování.
9. Pozemky nebudou součástí oborového chovu zvěře.
10. Na pozemcích nebude bez vědomí Správy kácena žádná mimolesní zeleň.
11. Kosení na mokřadech musí být prováděno pomocí lehké mechanizace bez vzniku hlubokých kolejí.

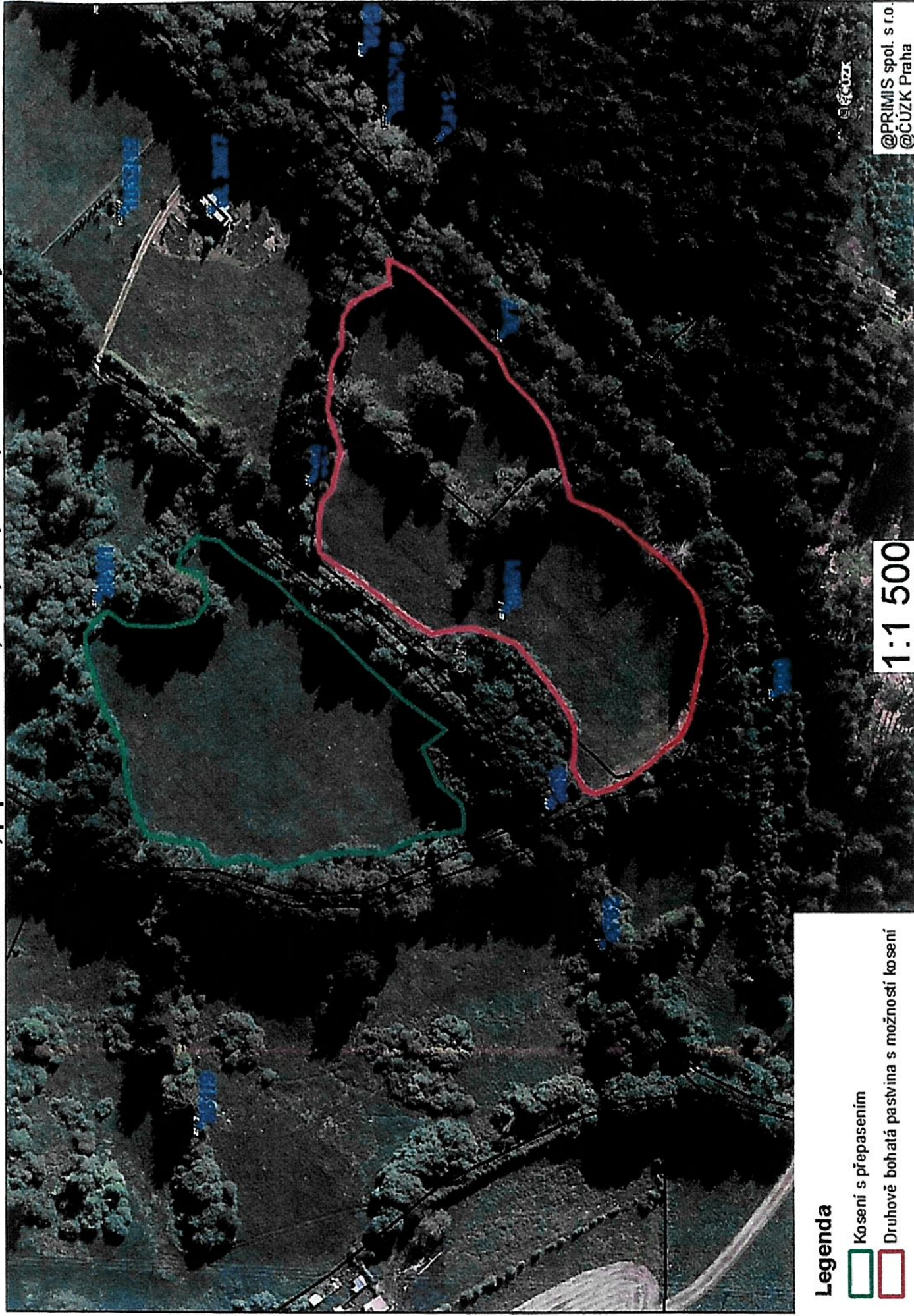

Legenda

Kosení s přepasením

Druhově bohatá pastvina s možností kosení

1:1 500



@PRIMIS spol. s r.o.
@ČÚZK Praha

Odborné hodnocení dosavadního pachtu ukončeného uplynutím doby platnosti smlouvy, pro možné uzavření nového pachtu se stejným pachtýřem bez výběrového řízení

hodnocený pacht stvrzený smlouvou č.	9/18 (SOSNSM – 226/2017)
hodnocené období	1. 1. 2018 – 31. 12. 2022
pachtýř	
předmětem pachtu byly pozemky v k.ú.	Volary

Hodnocení dodržení managementu stanoveného přílohou pachtovní smlouvy

Podpisem pachtovní smlouvy se pachtýř mimo jiné zavazuje plnit stanovený management, který je přílohou smlouvy, a který byl s pachtýřem dostatečně dopředu předjednan. Stvrzením pachtovního vztahu si je pachtýř plně vědom zvýšených finančních, časových a technických nákladů, který zejména speciální management s sebou přináší. Je potřeba ocenit i fakt, že dodržení stanovený speciální management, krom zvýšených celkových nákladů, znamená i sníženou kvalitu a množství krmné píce a sníženou tržní produkci paseného dobytka.

STANOVENÝ MANAGEMENT ZOHLEDŇUJÍCÍ POTŘEBY OCHRANY PŘÍRODY	
BĚŽNÝ MANAGEMENT	DODRŽENÍ (ANO/NE nebo konkrétně rozepsat jen na některých pozemcích apod.)/(*)
termíny sečí	ANO
termíny pastvy	ANO
hnojení vymezených pozemků	
nehnojení vymezených pozemků	ANO
odvoz posečené biomasy (balíků)	ANO
řádné oplocení pastvin	ANO
sečení i špatně dostupných pozemků (odlehlost, velmi nízká úživnost, svažitost, ...)	ANO
pastva i špatně dostupných pozemků (odlehlost, velmi nízká úživnost, svažitost, dovoz napáječek,...)	ANO
SPECIÁLNÍ MANAGEMENT	DODRŽENÍ (ANO/NE nebo konkrétně rozepsat jen na některých pozemcích apod.)/(*)
spec. termíny sečí	
spec. termíny pastvy	
křovinořez	

speciální seč	ručně vedená sekačka	
	lehká mechanizace	ANO
	včasný odvoz biomasy	ANO
	jiná specifika	
specifika pastvin	vyplocení mokřadů	
	požadavek ochrany přírody na časté přehánění nebo rozčlenění pastviny	
	ztížené technické řešení napájení vyvedením vody z přírodního zdroje na suché a pevné místo	
	dovoz napáječek	
	jiná specifika	
likvidace invazních druhů rostlin		
jiné speciální požadavky ochrany přírody		Správa zde klade důraz na pečlivé sklizení pozemků s odvozem travní biomasy (balíků) z důvodu přírodních biotopů, zároveň aby byla dodržena úměrná zatíženost pastvin. Pachtýřem dodrženo.

* Proškrtnutá pole znamenají, že daný typ managementu nebyl stanoven přílohou pachtovní smlouvy.

NEGATIVNÍ ZKUŠENOSTI S PACTÝŘEM			
TYP POCHYBENÍ *	OZNÁMENÍ PACTÝŘI (vytýkáci dopis/ osobní jednání stvrzené zápisem/ telefonické (ústní) upozornění)	NÁPRAVA ANO/NE	POZNÁMKA (např. odůvodnění pochybení, jak napravil)
realizování jiného typu managementu než bylo stanoveno			
seč v jiném než stanoveném termínu			
ponechání posečené biomasy neshrabané v řádcích			
ponechání posečené biomasy v hromadách na okraji pozemku			
narušení drnu pojezdem techniky v nevhodnou dobu (v deštivém období)			
pastva v jiném než stanoveném termínu			
příliš intenzivní pastva			
příliš extenzivní pastva			

poškození dřevin v pastvině okusem			
silně rozšlapaný mokřad			
napájení přímo z přírodních zdrojů			
ignorace likvidace invazních druhů rostlin			
zimování dobytka na jiných než povolených místech			
užívání nepropachtovaných pozemků			
jiná speciální pochybení			

*Proškrtnutá pole znamenají, že daný typ pochybení se hodnoceného pachtýře netýká.

Závěrečné hodnocení pachtýře a jeho případné doporučení/nedoporučení k uzavření dalšího pachtu bez výběrového řízení

Předmětem pachtu ukončené pachtovní smlouvy byly ponejvíce mokřadní pozemky v okolí Volar v přírodní památce Vraniště. Z části se také jednalo o pasené mezofilní porosty. Na mokřadních pozemcích byl Správou nastaven management kosení a to pouze lehkou mechanizací. Specifikem nastavených managementů obou makrolokalit byly různé termíny pastvy a seče, zohledňující různé předměty ochrany přírody, a to především biotopová specifika evropsky významných přírodních biotopů nacházejících se v dotčené přírodní památce.

V rámci uvedených lokalit pachtýř obhospodařuje nejen pozemky propachtované Správou, ale i pozemky ve svém vlastnictví, kde i na nich dodržuje managementy nastavené Správou. Všechna specifika nastaveného managementu současný pachtýř dodržel, přestože různé termíny seči a pastvy pro ně znamenaly navýšení finančních nákladů a horší kvalitu získané píče. Zájem o společnou věc, ochota k domluvě a spolupráci je na velmi dobré úrovni.

Závěr: Odbor ochrany kulturní krajiny a CHKO Šumava **DOPORUČUJE** uzavření dalšího pachtu bez výběrového řízení.

Za vypracované odborné hodnocení odpovídá: Ing. David Půbal

Ve Vimperku dne 27. 12. 2022



Ing. David Půbal

Odboru ochrany kulturní krajiny a
CHKO Šumava

Zhodnocení dosavadního pachtu ukončeného uplynutím doby platnosti smlouvy z pozice vlastníka, pro možné uzavření nového pachtu se stejným pachtýřem bez výběrového řízení

PLATEBNÍ MORÁLKA PACTÝŘE		
včasná úhrada pachtovného	NE	
opožděné hrazení pachtovného	urgované telefonicky (ústně)	ANO v letech 2018, 2019, 2021 a 2022
	urgované písemně	ANO v roce 2021
neuhrazení pachtovného i po písemné urgenci		

*Proškrtnutá pole znamenají, že daný typ pochybení, se hodnoceného pachtýře netýká.

Číslo partnera	Název nájemce	Číslo dokumentu	Zákl.sml.	Dat.splat.	Datum poslední úhrady	úhrada	počet dnů prodlení	Jak bylo řešeno prodlení
73527530		SOSNSM-226/2017	170226	21.6.2018	19.7.2018	uhrazeno	28	urgované telefonicky (ústně)
73527530		SOSNSM-226/2017	170226	8.5.2019	7.6.2019	uhrazeno	30	urgované telefonicky (ústně)
73527530	va	SOSNSM-226/2017	170226	8.5.2020	20.7.2020	uhrazeno	73	urgované písemně
73527530	..a	SOSNSM-226/2017	170226	18.5.2021	7.6.2021	uhrazeno	20	urgované telefonicky (ústně)
73527530		SOSNSM-226/2017	170226	30.5.2022	23.6.2022	uhrazeno	24	urgované telefonicky (ústně)

SPRÁVA NÁRODNÍHO PARKU ŠUMAVA
1. máje 260, 385 01 Vimperk
Česká republika / Czech Republic
IČO: 00583171, DIČ: CZ00583171
www.npsumava.cz (7)

Ing. Marie Seiblová

Oddělení ekonomické

Odbor vnitřní správy

**Závěrečné hodnocení pachtýře a jeho případné doporučení/nedoporučení
k uzavření dalšího pachtu bez výběrového řízení**

Pachtýřka i během sledovaného období uhradila pachtovné vždy opožděně. Vyjma jednoho případu vždy musela proběhnout telefonická urgence, aby došlo k zaplacení pachtovného. V první polovině roku 2020 byla pachtýřka urgována i písemně e-mailem. Dlouhodobě špatná platební morálka pachtýřky může být v budoucnu důvodem k ukončení pachtu. Vzhledem k tomu, že zatím nemuselo dojít k urgenci oficiální písemnou formou a pachtýřka nemá vůči Správě dluh, není nyní důvod k nedoporučení uzavření dalšího pachtu.

Z tohoto důvodu odbor vnitřní správy Správy Národního parku Šumava **DOPORUČUJE** uzavření dalšího pachtu bez výběrového řízení.

Za vypracované hodnocení z pozice vlastníka odpovídá:

Ve Vimperku dne 30. 12. 2022



Mgr. Dominika Krinedlová

Oddělení nemovitého majetku

Odbor vnitřní správy

SPRÁVA NÁRODNÍHO PARKU ŠUMAVA

1. máje 260, 385 01 Vimperk

Česká republika / Czech Republic

IČO: 00583171, DIČ: CZ00583171

www.npsumava.cz

(12)

Pachtovní smlouva č. 40/24

podle § 2332 a násl. zákona č. 89/2012 Sb., ve znění pozdějších předpisů
a podle § 27 zákona č. 219/2000 Sb., ve znění pozdějších předpisů

Smluvní strany:

Správa Národního parku Šumava

se sídlem: 1. máje 260, 385 01 Vimperk
zastoupená: Mgr. Pavlem Hubeným, ředitelem
IČO: 00583171
bankovní spojení: ČNB České Budějovice
číslo účtu: 2234281/0710
kontaktní osoba: Mgr. Dominika Krinedlová
telefon: 388450257
e-mail: dominika.krinedlova@npsumava.cz

(dále jen „propachtovatel“)

a

bydliště:

IČO:

DIČ:

bankovní spojení:

číslo účtu:

telefon:

e-mail:

(dále jen „pachtýř“)

(dále též jako „smluvní strany“)

I.**Předmět pachtu**

- 1) Pronajímatel je, ve smyslu zákona č. 219/2000 Sb., o majetku České republiky a jejím vystupování v právních vztazích, ve znění pozdějších předpisů (dále „zák. č. 219/2000 Sb.“), příslušný hospodařit s nemovitostmi uvedenými v příloze č. 1, jejichž vlastníkem je Česká republika. Tyto nemovitosti jsou zapsány v katastru nemovitostí vedeném Katastrálním úřadem pro Jihočeský kraj, Katastrální pracoviště v Prachaticích na LV č. 150 v k.ú. České Žleby, LV č. 147 v k.ú. Stožec a LV č. 870 v k.ú. Volary.
- 2) Smluvní strany prohlašují, že tuto pachtovní smlouvu uzavírají k naplnění základní povinnosti státu stanovené při hospodaření s majetkem státu vyplývající z ust. § 14 odst. 1 zák. č. 219/2000 Sb., podle které je třeba využívat majetek státu účelně a hospodárně k plnění funkcí státu a k výkonu stanovených činností, protože v daném případě přenechání pozemků pachtýři podle této smlouvy představuje ten nejúčelnější možný způsob jejich využití ve smyslu naplnění jedné z funkcí státu právní úpravy, kterou je přispívat k udržení a obnově přírodní rovnováhy v krajině, k ochraně rozmanitosti forem života, přírodních hodnot a krás a k šetrnému hospodaření s přírodními zdroji.

II. Účel pachtu

- 1) Propachtovatel touto smlouvou přenechává pachtýři pozemky uvedené v příloze č. 1 (dále jen „předmět pachtu“), aby je užíval způsobem stanoveným touto smlouvou. Propachtovatel prohlašuje, že na předmětu pachtu nevážnou žádná práva nebo povinnosti, které by bránily řádnému užívání dle této smlouvy.
- 2) Pachtýř bude předmět pachtu užívat **za účelem zemědělského využití a k zabezpečení ochrany přírody a krajiny** v souladu se zák. č. 114/1992 Sb., v platném znění, v souladu se Zásadami péče Národního parku Šumava ode dne jejich platnosti a účinnosti a v souladu se stanoveným zemědělským managementem vypracovaným odborem ochrany přírody a krajiny, který je nedílnou součástí této smlouvy.
- 3) Pachtýř současně prohlašuje, že je mu stav předmětu pachtu dobře znám a že je způsobilý k užívání ke smluvenému účelu v souladu se zák. č. 114/1992 Sb., v platném znění.

III. Doba trvání pachtu a ukončení pachtu

- 1) Tato pachtovní smlouva se uzavírá **na dobu určitou**, a to **od 1. 1. 2024 do 31. 12. 2028**.
- 2) Pachtovní vztah založený touto smlouvou zaniká uplynutím sjednané doby pachtu a před jejím uplynutím je možno jej ukončit písemnou dohodou smluvních stran, písemným odstoupením od smlouvy nebo písemnou výpovědí ze zákonných důvodů nebo z důvodů, které byly mezi smluvními stranami ujednány.
- 3) Propachtovatel je oprávněn před skončením dohodnuté doby pachtu ukončit pachtovní smlouvu výpovědí podle ustanovení § 27 odst. 2 zákona č. 219/2000 Sb., o majetku České republiky a jejím vystupování v právních vztazích, ve znění pozdějších předpisů (dále také jako ZMS), jestliže pachtýř nebude řádně a včas plnit své povinnosti vyplývající z této smlouvy a jejích příloh. Výpovědní doba v tomto případě trvá jeden měsíc a počíná běžet dnem doručení výpovědi pachtýři.
- 4) Propachtovatel je dále oprávněn před skončením dohodnuté doby pachtu jednostranně ukončit pachtovní smlouvu výpovědí dle ustanovení § 27 odst. 2 ZMS, jestliže předmět pachtu nebo jeho část bude propachtovatel potřebovat k plnění funkcí státu nebo jiným úkolům v rámci své působnosti nebo stanoveném předmětu činnosti. Výpovědní lhůta činí v tomto případě jeden měsíc a počíná běžet první den měsíce následujícího po doručení výpovědi pachtýři.
- 5) Propachtuje-li pachtýř předmět pachtu nebo jeho část jinému, přenechá-li jej či jeho část jinému k užívání, změní-li hospodářské určení předmětu pachtu, anebo způsob jeho užívání nebo požívání bez propachtovatelova předchozího písemného souhlasu, může propachtovatel vypovědět pacht bez výpovědní doby. V tomto případě končí smlouva dnem doručení výpovědi pachtýři.
- 6) Výpověď smlouvy musí být v písemné formě, za doručenu se považuje dnem, kdy ji pachtýř převezme. Pokud si pachtýř výpověď nepřevzme, považuje se tato za doručenu patnáctým dnem po té, co se dostala do dispoziční sféry pachtýře na shora uvedené adrese nebo na jiné adrese, kterou pachtýř uvedl jako adresu kontaktní.

- 7) Propachtovatel je oprávněn před skončením dohodnuté doby pachtu jednostranně ukončit pachtovní smlouvu odstoupením od smlouvy, jestliže bude pachtýř v prodlení s úhradou pachtovného po dobu delší jak 30 dnů.
- 8) Odstoupení od smlouvy musí mít písemnou formu a považuje se za doručené dnem, kdy je pachtýř převezme. Pokud si pachtýř odstoupení od smlouvy nepřevzme, považuje se toto za doručené patnáctým dnem po té, co se dostalo do dispoziční sféry pachtýře na shora uvedené adrese nebo na jiné adrese, kterou pachtýř uvedl jako adresu kontaktní. Odstoupením od smlouvy se smlouva ruší s účinky ode dne doručení.
- 9) V den skončení pachtu předá pachtýř propachtovateli předmět pachtu řádně vyklizený. Pachtýř je povinen předat předmět pachtu ve stavu v jakém jej převzal s přihlédnutím k obvyklému opotřebení.
- 10) Pokud nebude propachtovatel potřebovat předmět pachtu ani po uplynutí sjednané doby pachtu, lze pacht prodloužit anebo sjednat znovu, avšak pouze na dobu v trvání nejdéle 8 let (podle § 27 odst. 2 zák. č. 219/2000 Sb., ve znění pozdějších předpisů). Jednání o prodloužení pachtu iniciuje kterákoli smluvní strana nejpozději 1 měsíc před ukončením platnosti stávající smlouvy.
- 11) Smluvní strany vylučují aplikaci ustanovení § 2230 občanského zákoníku a možnost znovuzavření pachtovní smlouvy tím, že pachtýř bude předmět pachtu užívat i po uplynutí pachtovní doby a propachtovatel ho do jednoho měsíce nevyzve k odevzdání předmětu pachtu, tj. pacht skončí sjednaným dnem bez ohledu na další užívání předmětu pachtu pachtýřem a nezaslání výzvy propachtovatele k odevzdání předmětu pachtu.

IV. Pachtovné

- 1) **Roční pachtovné** za pozemky propachtované k zemědělskému využití a údržbě přírody a krajiny (podle zák. č. 229/91 Sb., v platném znění) se stanovuje na základě dohody smluvních stran na částku 0,1 Kč/m²/rok. K této ceně se připočítává částka odpovídající **aktuální dani z nemovitých věcí**. Poplatníkem daně z nemovitých věcí je propachtovatel - dle zák. č. 338/1992 Sb., v platném znění. K celkové výši pachtovného **bude účtována daň z přidané hodnoty** ve výši stanovené platnými a účinnými předpisy.

Výpočet pachtovného v k.ú. České Žleby, k.ú. Stožec a k.ú. Volary v roce 2024:

výměra (m ²)	x	Kč/m ²	=	pacht (Kč)	+	daň z nem. věcí (Kč)	=	pachtovné celkem (Kč)
363471		0,1		36347		9802		46149

Celková výše pachtovného činí v roce 2024: **46 149,-- Kč + DPH**

V letech 2025 - 2028 bude výše pachtovného vypočítávána dle uvedeného vzorce s použitím aktuálních údajů, tj. dojde-li ke zvýšení daně z nemovitých věcí či DPH, zvyšuje se o částku tomu odpovídající i výše pachtovného.

Pachtovné pro druhý a každý další kalendářní rok se vždy též automaticky zvyšuje o míru inflace vyjádřenou přírůstkem průměrného ročního indexu spotřebitelských cen vyhlášenou Českým statistickým úřadem za předchozí kalendářní rok.

- 2) Pachtovné bude pachtýřem hrazeno na účet propachtovatele vedený ČNB České Budějovice č. 2234281/0710 na základě propachtovatelem vystavené faktury. Pachtýř se zavazuje zaplatit pachtovné v plné výši vždy do data splatnosti uvedeného na faktuře, přičemž fakturu je propachtovatel oprávněn vystavit kdykoli v průběhu kalendářního roku

(zpravidla v období duben/květen), za který se pachtovné hradí, se splatností alespoň 21 dnů od vystavení. Za den úhrady pachtovného se považuje připsání platby na účet propachtovatele.

- 3) Nezaplatí-li pachtýř pachtovné v uvedeném termínu splatnosti na faktuře, je propachtovatel oprávněn účtovat pachtýři za každý započatý den prodlení smluvní úrok ve výši 0,05% z fakturované částky.
- 4) Výši pachtovného lze dodatkem k pachtovní smlouvě upravit, vyjdou-li najevo skutečnosti ovlivňující výši pachtovného nebo v důsledku změn právních norem upravujících výši pachtovného apod.
- 5) V případě prodlení s placením pachtovného delší než 30 dnů má propachtovatel právo od této pachtovní smlouvy odstoupit.
- 6) Propachtovatel se může rozhodnout, že se u pachtu nemovité věci jiným plátcům pro účely uskutečňování jejich ekonomických činností uplatňuje daň z přidané hodnoty podle § 56a, odst. 3 zákona č. 235/2004 Sb., o dani z přidané hodnoty.

V.

Práva a povinnosti smluvních stran

- 1) Pachtýř se zavazuje užívat předmět pachtu pouze ke stanovenému účelu tak, jak je uvedeno v čl. II této smlouvy a za podmínek stanovených speciálním managementem v příloze č. 2. Pro jakoukoliv změnu ve způsobu užívání předmětu pachtu je nezbytně nutný písemný souhlas propachtovatele. Pachtýř se dále zavazuje, že předmět pachtu nepropachtuje třetí osobě, nebude na předmětu pachtu provádět žádné úpravy ani budovat stavby dočasného či trvalého charakteru bez předchozího písemného souhlasu propachtovatele.
- 2) Při užívání předmětu pachtu se pachtýř bude chovat tak, aby propachtovateli nevznikla žádná škoda. Pokud pachtýř svým jednáním škodu způsobí, zavazuje se vzniklou škodu uhradit jak propachtovateli, tak i uhradit poškození případné třetí strany, a to v plném rozsahu vzniklé škody.
- 3) Pachtýř není oprávněn na předmětu pachtu, bez předchozího písemného souhlasu propachtovatele, vysazovat žádné rostliny ani dřeviny.
- 4) Pachtýř bude trpět služebností spojené s nemovitostmi, jež jsou předmětem pachtu.
- 5) Propachtovatel je oprávněn kontrolovat dodržování účelu využití.
- 6) Pachtýř je povinen pečovat o skruže (zejména o jejich poklopy), jsou-li na propachtovaných pozemcích umístěny. Dále je povinen propachtovatele neprodleně upozornit na chybějící nebo poškozené poklopy na skružích.

VI.

Závěrečná ustanovení

- 1) Vztahy smluvních stran se řídí českým právem, zejména pak příslušnými ustanoveními zákona č. 89/2012 Sb., občanský zákoník, v platném znění, zákona č. 219/2000 Sb., o majetku České republiky a jejím vystupování v právních vztazích, ve znění pozdějších předpisů, zákonem č. 114/1992 Sb., o ochraně přírody a krajiny, ve znění pozdějších předpisů, příp. dalšími souvisejícími předpisy.
- 2) Nedílnou součástí této smlouvy jsou:
příloha č. 1 - předmět pachtu

příloha č. 2 - zemědělský management

příloha č. 3 - ortofotomapa s vyznačením zemědělského managementu

příloha č. 4 - hodnocení dosavadního pachtu (PS č. 36/21)

- 3) Smlouvu lze měnit pouze formou písemných, oboustranně podepsaných a vzestupně očíslovaných dodatků. Bez dodržení těchto podmínek není změna smlouvy platná.
- 4) Pachtýř bere na vědomí, že propachtovatel je dle § 2 odst. 1 zákona č. 340/2015 Sb., o zvláštních podmínkách účinnosti některých smluv, uveřejňování těchto smluv a o registru smluv (zákon o registru smluv), v platném znění, povinným subjektem, na jehož smlouvy se vztahuje povinnost uveřejnění v registru smluv. Smluvní strany si tímto ujednávají, že uveřejnění dle tohoto zákona zajistí propachtovatel způsobem, v rozsahu a ve lhůtách z něho vyplývajících. Pro účely uveřejňování smluvní strany současně shodně prohlašují, že žádnou část této smlouvy nepovažují za své obchodní tajemství bránící jejímu uveřejnění. Ujednání dle tohoto odstavce se vztahují i na všechny případné dodatky k této smlouvě, jejichž prostřednictvím je tato smlouva měněna či ukončována
- 5) Oprávnění a závazky vyplývající z této smlouvy přecházejí v plném rozsahu i na právní nástupce obou smluvních stran.
- 6) Tato smlouva je vypracována ve třech stejnopisech, z nichž každý má platnost originálu. Pachtýř obdrží jedno a propachtovatel dvě vyhotovení.
- 7) Případná neplatnost některého ujednání smlouvy nemá vliv na platnost ostatních ustanovení. Strany smlouvy se v tomto případě zavazují poskytnout si vzájemnou součinnost k uzavření dodatku ke smlouvě, kde bude neplatná část smlouvy nahrazena novým ujednáním, a to ve lhůtě do 14 dnů poté, co tato potřeba vyvstane.
- 8) Smluvní strany prohlašují, že si tuto smlouvu před jejím podepsáním přečetly a s jejím obsahem souhlasí v plném rozsahu. Dále prohlašují, že tato smlouva byla uzavřena svobodně, vážně a srozumitelně, nikoliv v tísní nebo za nápadně nevýhodných podmínek, a na důkaz toho připojují své podpisy.
- 9) Smlouva nabývá platnosti a účinnosti v případě uveřejnění v registru smluv dle zákona o registru smluv, v ostatních případech dnem podpisu oprávněnými osobami smluvních stran.

Ve Vimperku dne 7.3.2024



propachtovatel

SPRÁVA NÁRODNÍHO PARKU ŠUMAVA

1. máje 260, 385 01 Vimperk

Česká republika / Czech Republic

IČO: 00583171, DIČ: CZ00583171

www.npsumava.cz

(12)

pachtýř

Katastrální území	parcela KN	druh pozemku	výměra KN (m ²)	výměra pachtu (m ²)	zóna
České Žleby	768/19	TTP	278 054	62 822	C
České Žleby	771/41	TTP	225 090	27 984	C
České Žleby	866/30	TTP	104 503	51 222	C
České Žleby	914/1	ostatní plocha	436	2	C
České Žleby	915	TTP	458	407	C
České Žleby	916	TTP	128	10	C
České Žleby	917/2	TTP	19 400	13 872	C
České Žleby	917/3	TTP	16 958	6 977	C
České Žleby	918	TTP	475	475	C
Stožec	1000/6	ostatní plocha	71 507	16 550	C
Stožec	1001/31	ostatní plocha	36 359	4 039	D
Stožec	1027	TTP	15 793	9 836	C
Stožec	1030/2	TTP	541	37	C
Stožec	1036/2	TTP	12 108	6 577	D
Stožec	1039/21	TTP	268	248	C
Stožec	1039/35	ostatní plocha	37 768	3 724	C
Stožec	1039/37	ostatní plocha	10 882	1	C
Stožec	1051/1	ostatní plocha	7 666	1 220	C
Stožec	1053/1	TTP	17 710	14 220	C
Stožec	1053/3	ostatní plocha	1 457	1 042	C
Stožec	1057/1	TTP	10 089	5 034	C
Stožec	1057/2	TTP	7 289	5 967	C
Stožec	1076/7	ostatní plocha	7 746	5 766	C
Stožec	1077/9	ostatní plocha	22 490	7 592	C
Stožec	1086/4	ostatní plocha	77 673	47	A
Stožec	1086/4	ostatní plocha	77 673	28 192	C
Stožec	1086/6	TTP	1 849	1	C
Stožec	1086/7	TTP	9 340	7 429	C
Stožec	1086/17	ostatní plocha	5 773	3 158	C
Stožec	1086/27	ostatní plocha	7 533	4 681	C
Stožec	1086/30	ostatní plocha	9 203	495	C
Stožec	1087	TTP	10 648	214	A
Stožec	1087	TTP	10 648	2 816	C
Stožec	1087	TTP	10 648	3 891	D
Stožec	1093/1	ostatní plocha	19 424	1 718	C
Stožec	1094/2	ostatní plocha	502	394	C
Stožec	1133/2	ostatní plocha	360	50	C
Stožec	1133/4	TTP	7 020	6 124	C
Stožec	1134/1	TTP	5 711	3 409	C
Stožec	1135/1	ostatní plocha	20 221	8 171	C
Stožec	1173/12	ostatní plocha	139 204	1 355	C
Stožec	1173/13	TTP	9 206	7 313	C
Stožec	1174/32	TTP	5 264	5 231	C
Stožec	1174/47	TTP	11 308	10 901	C
Stožec	1178/28	TTP	187 787	12 151	C
Stožec	1268	ostatní plocha	1 001	78	C

Zemědělský management na pozemcích nebo jejich částech v k.ú. České Žleby, Stožec, Želnavá

Příloha č. 2

1

Správa Národního parku Šumava (dále jen „Správa“) vyžaduje jakožto propachtovatel předmětných pozemků jejich pravidelnou údržbu kosením a pastvou dobytka na částech vyznačených v mapové příloze této smlouvy.

Všechny plochy označené č. 1 jsou určeny k seči od 1. 8. do 31. 8. Části některých pozemků jsou podmáčené až silně podmáčené. V případě výjimečně silného zamokření v daném roce je vhodnější seč takových ploch vynechat, než je posekat, ale nesklidit a nechat posečenou biomasu v řádcích na místě.

Na částech plochy č. 2 je hojně rozšířen invazní druh lupina mnoholistá. Pro zamezení jejího šíření je nutné celou plochu sekat 2x během vegetační sezóny, přičemž první seč musí být realizována do konce června (po každoroční konkrétní dohodě se Správou). Pokud první seč není pachtýř schopen zajistit, musí umožnit Správě realizaci brzké seče na předmětných pozemcích jinou dodavatelskou službou.

Managementy – obecná pravidla:

U všech pozemků s výskytem invazních druhů rostlin, jedná se zejména o lupinu mnoholistou, je třeba dbát na redukci populace a zabránit rozšiřování tohoto druhu. Rostliny tohoto druhu je nutno vytrhávat či kosit s následným odstraněním biomasy před odkvětem a vysemeněním rostlin. Tento zásah je třeba dělat během vegetační sezóny opakovaně!

Na pozemcích je nutné udržovat pořádek, dbát na zachování dobrého stavu cest, přístřešky a přívěsy je možné umisťovat jen se souhlasem Správy. Bez předchozího souhlasu Správy nelze ani měnit vodní režim pronajímaných ploch za účelem odvodnění a vysušení ploch pro snazší obhospodařování.

Na vybraných lokalitách budou v příštích letech probíhat revitalizace vodního režimu. Zemědělci, kteří na dotčených pozemcích hospodaří, budou včas (min. jeden rok před zahájením) informováni.

Management luk:

Louky budou posečeny ručně či vhodně zvolenou mechanizací dle stanoviště ve stanoveném termínu.

V případě výskytu expanzních druhů rostlin na loukách je nutné provádět seč včas v období před vysemeněním expanzních druhů. Jedná se především o tyto druhy rostlin: kopřiva dvoudomá, pcháč oset, pelyněk černobýl, šťovík tupolistý, šťovík kadeřavý, kerblík lesní. Louky s výskytem těchto druhů je třeba sekat několikrát za sezónu.

Pozemky nesmí být mulčovány s výjimkou ploch zatížených výskytem šťovíku tupolistého, kde je nutné provádět opakovaně seč, aby nedošlo k vysemenění rostlin, a kde 2. a 3. seč může být nahrazena mulčováním. Mulčování lze provádět pouze se souhlasem pracovníků Správy.

Stožec	1292/15	ostatní plocha	54 351	4	C
Stožec	1292/19	ostatní plocha	5 872	64	C
Stožec	1294	ostatní plocha	1 306	2	A
Volary	3322/22	TTP	3 229	604	C
Volary	3322/29	TTP	4 616	1 006	C
Volary	3322/30	TTP	6 682	872	C
Volary	3381/3	ostatní plocha	20 677	2 029	C
Volary	3381/6	TTP	4 747	4 525	C
Volary	3381/7	TTP	7 076	924	C
celkem				363 471	

U větších **souvislých sečených ploch (cca nad 5 ha)** je vhodné ponechávat neposečené biopásy o výměře přibližně 3-10% z celkové plochy.

Seč je možné realizovat vždy s ohledem na možný výskyt ukrývajících se zvířat v travním porostu, proto vždy **od středu louky k jejím krajům**.

Po seči je nutné vždy **odklidit** posečenou biomasu z pozemku **včetně balíků** sena či senáže, které musí být odklizeny z plochy v téže vegetační sezóně.

U ručně kosených **podmáčených luk** je vhodné ponechat „**nedosečky**“ (malé plošky uvnitř sečené louky o velikosti cca 10 m², které zůstanou neposečené), přičemž každý rok se lokalizují na jiném místě sečené podmáčené louky. Je to z důvodu ochrany entomofauny.

Management pro louky i pastviny:

V případě výskytu **vzácných druhů rostlin** (např. **hořce panonského**, *Gentiana panonica*; **běloprstky bělavé**, *Pseudoorchis albida*; **kosatce sibiřského**, *Iris sibirica* apod) na obhospodařovaném pozemku, je potřeba postupovat tak, aby nedošlo k poškození vzácných druhů rostlin a aby bylo umožněno jejich vysemenění. Obdobně je vhodné postupovat v případě výskytu vzácných druhů živočichů (např. tetřívka obecná, *Tetrao tetrix*; chrástal polní, *Crex crex* apod.). Je vhodné kontaktovat pracovníky Správy a konzultovat s nimi postup.

Na pozemcích nesmí být **skladován hnůj** a nesmí na nich být **pasena, zimována** ani **přikrmována** hospodářská zvířata bez souhlasu Správy.

Kácení dřevin na předmětných pozemcích je možné pouze se souhlasem Správy. Ke kácení dřevin o obvodu kmene nad 80 cm měřeného ve výšce 130 cm nad zemí nebo zapojených porostů dřevin o ploše nad 40 m² je nutné i povolení orgánu ochrany přírody, tj. Státní správy Národního parku Šumava.

Nálet juvenilních dřevin odstranitelný žacími stroji nebo křovinořezem je považován za součást bylinného patra. Hustší nálet juvenilních dřevin je vhodné odstranit.

V případě, že se na pozemcích nalézají **betonové odvodňovací skruže**, je žádoucí tyto skruže dostatečně zakrýt (betonovými deskami) tak, aby nemohlo dojít k uvíznutí a následnému úhynu zvířat.

V případě **výskytu invazního druhu**, či podezření výskytu invazního druhu na propachtovaných pozemcích má pachtýř povinnost toto **nahlásit pracovníkům Správy** (je žádoucí tak učinit i při podezření výskytu invazního druhu na ostatních využívaných pozemcích na území Národního parku Šumava).

V případě **mimořádných událostí** a potřeby operativně změnit stanovené podmínky je nutné informovat Správu.

**Odborné hodnocení dosavadního pachtu ukončeného uplynutím
doby platnosti smlouvy, pro možné uzavření nového pachtu se
stejným pachtýřem bez výběrového řízení**

hodnocený pacht stvrzený smlouvou č.	36/21 (SOSNSM – 69/2021)
hodnocené období	1.1.2021 – 31.12.2023
pachtýř	
předmětem pachtu byly pozemky v k.ú.	České Žleby, Stožec, Želnavá

Hodnocení dodržení managementu stanoveného přílohou pachtovní smlouvy

Podpisem pachtovní smlouvy se pachtýř mimo jiné zavazuje plnit stanovený management, který je přílohou smlouvy, a který byl s pachtýřem dostatečně dopředu předjednan. Stvrzením pachtovního vztahu si je pachtýř plně vědom zvýšených finančních, časových a technických nákladů, který zejména speciální management s sebou přináší. Je potřeba ocenit i fakt, že dodržení stanovený speciální management, krom zvýšených celkových nákladů, znamená i sníženou kvalitu a množství krmné píce a sníženou tržní produkci paseného dobytka.

STANOVENÝ MANAGEMENT ZOHLEDŇUJÍCÍ POTŘEBY OCHRANY PŘÍRODY	
BĚŽNÝ MANAGEMENT	DODRŽENÍ (ANO/NE nebo konkrétně rozepsat (jen na některých pozemcích apod.)/*)
termíny seči	ANO
termíny pastvy	
hnojení vymezených pozemků	
nehnojení vymezených pozemků	ANO
odvoz posečené biomasy (balíků)	ANO
řádné oplocení pastvin	
sečení i špatně dostupných pozemků (odlehlost, velmi nízká úživnost, svažitost, ...)	
pastva i špatně dostupných pozemků (odlehlost, velmi nízká úživnost, svažitost, dovoz napáječek,...)	
SPECIÁLNÍ MANAGEMENT	DODRŽENÍ (ANO/NE nebo konkrétně rozepsat (jen na některých pozemcích apod.)/*)
spec. termíny seči	
spec. termíny pastvy	

speciální seč	křovinořez	
	ručně vedená sekačka	
	lehká mechanizace	
	včasný odvoz biomasy	
	jiná specifika	
specifika pastvin	vyplocení mokřadů	
	požadavek ochrany přírody na časté přehánění nebo rozčlenění pastviny	
	ztížené technické řešení napájení vyvedením vody z přírodního zdroje na suché a pevné místo	
	dovoz napáječek	
	jiná specifika	
likvidace invazních druhů rostlin		Lupinu mnoholistou v lokalitě Dobrá sám neseče ve stanoveném brzkém termínu, ale umožňuje Správě realizaci spec. managementu prostřednictvím dodavatelských služeb
jiné speciální požadavky ochrany přírody		

*Proškrtnutá pole znamenají, že daný typ managementu nebyl stanoven přílohou pachtovní smlouvy.

NEGATIVNÍ ZKUŠENOSTI S PACTÝŘEM			
TYP POCHYBENÍ *	OZNÁMENÍ PACTÝŘI (vytýkací dopis/ osobní jednání stvrzené zápisem/ telefonické (ústní) upozornění)	NÁPRAVA ANO/NE	POZNÁMKA (např. odůvodnění pochybení, jak napravil)
realizování jiného typu managementu než bylo stanoveno			
seč v jiném než stanoveném termínu			
ponechání posečené biomasy neshrabané v řádcích			
ponechání posečené biomasy v hromádách na okraji pozemku			
narušení drnu pojezdem techniky v nevhodnou dobu (v deštivém období)			
pastva v jiném než stanoveném termínu			
příliš intenzivní pastva			
příliš extenzivní pastva			

poškození dřevin v pastvině okusem			
silně rozšlapaný mokřad			
napájení přímo z přírodních zdrojů			
ignorace likvidace invazních druhů rostlin			
zimování dobytka na jiných než povolených místech			
užívání nepropachtovaných pozemků			
jiná speciální pochybení			

*Proškrtnutá pole znamenají, že daný typ pochybení se hodnoceného pachtýře netýká.

Závěrečné hodnocení pachtýře a jeho případné doporučení/nedoporučení k uzavření dalšího pachtu bez výběrového řízení

Předmětem pachtu ukončené pachtovní smlouvy byly pozemky roztroušené po jižní části Národního parku Šumava. Na části z nich byl pachtovní smlouvou stanoven management běžné seče a na části z nich seče speciální ruční až lehkou mechanizací z důvodu silného podmáčení. Běžný management sečí pachtýř dodržel bez výhrad. Pravidelně všechny tyto pozemky sekal až v pozdním termínu měsíce srpna, což vyhovuje předmětům ochrany avifauny (chřástal polní, bekasina otavní). Jedinou výhradou je, že pozemky se speciálním managementem podmáčených luk nesekal stanovenou mechanizací, nýbrž běžnou zemědělskou technikou. Svým konáním však nezpůsobil žádné výrazné škody na travním drnu, proto v případě nové pachtovní smlouvy, budou tyto části pozemků součástí ploch sečených běžnou mechanizací.

Ochota k domluvě a spolupráci je velmi dobrá, pachtýř vyšel Správě NPŠ vstříc při zmenšování sečené výměry z důvodu nové zonace parku a pro realizaci prací na revitalizacích přilehlých mokřadů zpřístupnil lokalitu pro potřebnou techniku.

Závěr: Odbor ochrany přírody Správy Národního parku Šumava **DOPORUČUJE** uzavření dalšího pachtu bez výběrového řízení.

Za vypracované odborné hodnocení odpovídá:

Ve Vimperku dne 8. 12. 2023



Ing. Daniela Steinbachová

Odbor ochrany přírody

Zhodnocení dosavadního pachtu ukončeného uplynutím doby platnosti smlouvy z pozice vlastníka, pro možné uzavření nového pachtu se stejným pachtýřem bez výběrového řízení

PLATEBNÍ MORÁLKA PACHTÝŘE		
včasná úhrada pachtovného	ANO	
opožděné hrazení pachtovného	urgované telefonicky (ústně)	
	urgované písemně	
neuhrazení pachtovného i po písemné urgenci		

*Proškrtnutá pole znamenají, že daný typ pochybení, se hodnoceného pachtýře netýká.

Číslo partnera	Název nájemce	Číslo dokumentu	Zákl.sml.	Dat.splat.	Datum poslední úhrady	úhrada	počet dnů prodlení	Jak bylo řešeno prodlení
16856431		SOSNSM-69/2021	210069	19.5.2021	7.5.2021	uhrazeno		
16856431		SOSNSM-69/2021	210069	31.5.2022	17.5.2022	uhrazeno		
16856431		SOSNSM-69/2021	210069	4.8.2023	28.7.2023	uhrazeno		

SPRÁVA NÁRODNÍHO PARKU ŠUMAVA
1. máje 260, 385 01 Vimperk
Česká republika / Czech Republic
IČO: 00583171, DIČ: CZ00583171
www.npsumava.cz

(7)

Ing. Marie Seiblová

Oddělení ekonomické

Odbor vnitřní správy

**Závěrečné hodnocení pachtýře a jeho případné doporučení/nedoporučení
k uzavření dalšího pachtu bez výběrového řízení**

Pachtýř ý během sledovaného období uhradil pachtovné vždy včas a jeho platební morálka je výborná. Z tohoto důvodu odbor vnitřní správy Správy Národního parku Šumava **DOPORUČUJE** uzavření dalšího pachtu bez výběrového řízení.

Za vypracované hodnocení z pozice vlastníka odpovídá:

Ve Vimperku dne 30. 12. 2023



Mgr. Dominika Krinedlová

Oddělení nemovitého majetku

Odbor vnitřní správy

SPRÁVA NÁRODNÍHO PARKU ŠUMAVA
1. máje 260, 385 01 Vimperk
Česká republika / Czech Republic
IČO: 00583171, DIČ: CZ00583171
www.npsumava.cz (12)

